17851
B.13.

178/51

ЭТИМОЛОГИЧЕСКІЙ СЛОВАРЬ РУССКАГО ЯЗЫКА.

СОСТАВИЛЪ

А. Преображенскій,

Заслуж. преподаватель Московской 4-й гимназіи.

ВЫПУСКЪ ТРИНАДЦАТЫЙ

(ряжка — слать).

Первые четыре выпуска удостоены отъ Имп. Академіи Наукъ половинной преміи имени М. Н. Ахматова.

Цѣна 75 коп.

82/

МОСКВА.
Типографія Г. Лисснера и Д. Совко.
Воздвиженка, Крестовоздвиж. пер., д. 9.
1916.

Н 75 В-

УЧЕБНЫЯ КНИГИ

того же автора:

1. **Букварь** (для моихъ дѣтей). Изд. 4-е. Цѣна 20 коп.
2. **Краткая русская грамматика.** Часть I. *Этимологія.* Изд. 20-е. Цѣна 40 коп.
3. **Краткій синтаксисъ.** Цѣна 45 коп.
4. **Русская грамматика** въ сравненіи съ грамматикой древняго цсл. языка. Часть I. *Этимологія.* Изд. 7-е. Цѣна 85 к.
5. **То же.** Часть II. *Синтаксисъ.* Изд. 20-е. Цѣна 50 коп.
6. **Руководство къ изученію древняго цсл. языка.** Изд. 5-е. Цѣна 35 коп.
7. **Начальная русская грамматика.** Изд. 3-е. Цѣна 20 коп.
8. **Краткая грамматика новаго цсл. языка.** Изд. 13-е. Цѣна 35 коп.
9. **Книга упражненій** въ русскомъ правописаніи. Часть I; цѣна 40 коп. Часть II; цѣна 15 коп.
10. **Русская хрестоматія** для первыхъ двухъ классовъ среднихъ учебн. заведеній. Изд. 3-е. Цѣна 85 коп.
11. **Теорія словесности.** Изд. 4-е. Цѣна 75 коп.

Всѣ эти книги Ученымъ Комитетомъ Мин. Нар. Просв. допущены къ употребленію въ соотвѣтствующихъ учебныхъ заведеніяхъ.

Гос. Публичная Историческая Библиотека
965567

965567 ГОСУДАРСТВЕННАЯ ИСТОРИЧЕСКАЯ БИБЛИОТЕКА

рядьникъ *простолюдинъ;* рядьница *письменный договоръ;* сс. рядъ; рядьнѣ *пристойно;* рядьникъ τα-ξιώτης. сл. red; znerediti; vred, vreda, zred *въ то же время, притомъ;* kovred *въ какое время;* štirredi, štredi *сорокъ* (собств. четыре ряда). б. редъ *рядъ, порядокъ; строка;* съ редъ, безъ редъ; до́реда *въ слѣдующій разъ;* въ редъ *вездѣ;* редомъ, редома *рядомъ, вездѣ;* редо́венъ *правильный;* редѣ *разставляю, строю* и проч. *рядами.* с. рѐд *рядъ, порядокъ;* рѐда *ж. рядъ;* рѐдња̑ *очередной;* у̏рѐд *тотчасъ;* уре́дити, у̏рѐдим *устроить.* ч. řád *рядъ, порядокъ;* řada *ж. классъ, рангъ, разрядъ;* řádati, řaditi *приводить въ порядокъ;* řádek *строка;* říditi *управлять;* pořád *постоянно, по порядку;* pořádek; п. rząd, rzęd *рядъ, порядокъ, управленіе;* rządzić *управлять;* rządowy *правительственный, казенный;* rządny *порядочный, экономный.* вл. ŕad; ŕany *изрядный, красивый.* нл. red; redny *тж.*

— Удовлетворительно не объяснено. Сравниваютъ (Fick, 1[4], 527. WEW[2], 546 и другіе) лит. rinda *рядъ, шеренга, очередь.* лтш. rinda (по Бугѣ riņda) *тж.*; rist, rēdu, praet. ridu *приводить въ порядокъ, налаживать.* [Буга (письм.) относительно этихъ балт. словъ замѣчаетъ: лит. rinda діал. (тельш. уѣздъ и около Мемеля) есть курон., остатокъ изъ языка олитвившейся корси (др. кърьсь) и, вопреки Лескину (Bild. 52), не можетъ быть сопоставлено съ лит. rindà *корыто, жолобъ*; послѣднее есть заимств. изъ герм.: нѣм. rinne; древнѣ. rinna. лтш. riņda есть тоже куронизмъ; слѣдовало бы ожидать *rīda.] Едва ли сюда лат. ordo *порядокъ*, гр. ἐρηρέδαται 3 pl. prf. pass. *они поставлены, прислонены.* дрир. rind *constellatio* (Fick, l.c.). Pedersen (KZ. 38, 310; 317) выставляетъ *rn̥do- и сравниваетъ, впрочемъ подъ вопросомъ, съ лат. ordo и ир. rann *ж. часть*, rann *м. стихъ.* Persson (Beitr. 857.c.), разсматривая группу *ar(e)-, *arē-, *ari- *пригонять, прилаживать, упорядочивать, считать, разсчитывать, обдумывать:* гр. ἀρθμός: ἀριθμός. лат. rēri. лит. rėti *приводить въ порядокъ.* сскр. rādh- (rādhnóti и проч., см. ради, радѣть). гот. ga-rēdan *обдумывать, предусматривать.* лтш. rist, rēdu *упорядочивать*, предлагаетъ рѣшить, возможно ли сюда отнести сл. рядъ, лит. rinda и проч. (Ср. Эндзелинъ, Сл.-балт. Эт. 198.) Группа въ слав. языкахъ принадлежитъ къ числу богатыхъ. Образованія и значенія ясны. Затруднительно только ря́дно́. Горяевъ (Сл. 307) относитъ къ рѣдокъ; рядно вм. *рѣдно. Это едва ли; рядно шьютъ не изъ рѣдины, а изъ частой дерюжной ткани. Названіе, вѣроятно, оттого, что мѣшокъ шьется не въ перегибъ одного полотнища, какъ обыкновенно, а рядами въ шесть полотнищъ. См. орудіе.

ря́жка, Р. ря́жки, діал. юж. (очень употр. въ сѣвск.), *лохань, лоханка* (для чистыхъ помоевъ: остатковъ щей, кусковъ хлѣба и т. п.; обыкн. даютъ коровамъ).

мр. ряжка *банная шайка.* бр. ряжка *шайка, деревянный сосудъ съ рукоятью.*

— Неизвѣстнаго происхожденія. Весьма возможно, что къ рядъ, рядить и проч. Въ звуковомъ отношеніи затрудненій нѣтъ; значеніе можно объяснить такимъ образомъ: *сосудъ, облег-*

чающій порядокъ, чистоту въ избѣ. Въ мрус. и брус., можетъ быть, вторичное: сперва сосудъ для помоевъ, потомъ сосудъ для воды.

ря́пушка, Р. ря́пушки *родъ рыбы, corregonus maraenula* (у Гоголя, Ревиз.).

— Неясно. М.-б., изъ нѣм. Ср. raupe *червякъ*, aal-raupe *налимъ;* м.-б., и по цвѣту чешуи, къ рябъ ,т.-е. ря́бушка; ср. рябе́цъ *рыба trutta.* (См. ДСл. 4, 126).

1. ря́са, Р. ря́сы *родъ одежды съ широкими рукавами* (у духовенства); ря́ска; подря́сникъ *родъ длиннаго кафтана;* рясофо́рный (монахъ или монахиня, имѣющіе право носить рясу).

мр. ряса. **бр.** ра́са (могил; отвердѣніе новое; ср. трапка вм. тряпка). **др.** и **сс.** раса *монашеская одежда.* **сл.** ras *žensko volnêno krilo domačega dêla* **б.** раса *ряса.* **с.** ра̏са *тж.*

— Старое заимств. изъ гр. *ῥάσον истертая одежда.* До XVII в. у насъ исключительно монашеская одежда, съ конца XVII в. вообще одежда духовенства (Соболевскій, Заим. 92. Ср. Фасмеръ, Эт. III, 165. MEW. 273). Смягченіе *р*, вѣроятно, вслѣдствіе контаминаіи съ 2. ряса.

2. ря́са, Р. ря́сы *снизка, подвѣска, поднизь, сѣточка* (значенія по діал. прекрасно разобраны у Потебни, РФВ. 15, 54 и сл.; ср. ДСл. 4, 127) умен. ря́ска, обыкн. Мн. ря́ски *бахрома, мохры, подвѣски; водяное растеніе lemna;* рясни́ца. обыкн. Мн. рясни́цы *волоски по краямъ вѣкъ* (пишутъ невѣрно рѣсница); ря́сный *частый, густой* (о раст., напр., хмель, ячмень и проч.).

мр. ряса *колосъ, метелка у растеній;* ряска *lemna;* рясны́й *густой;* рясыця, рясныця *складка, сборка.* **сс.** рѧса *бахрома;* рѧсьница; рѧсникѣ (очи); рѧсьно *рясница.* **сл.** resa *ости на колосѣ;* resast, resnat; resnica *пшеница съ длинными остями.* (Ляпуновъ, Зам. 35). **б.** рѣса *бахрома;* рѣсна *тж. сережки, цвѣтки вербы; привѣски у ожерелья.* **с.** ре́са *кисточка, бахрома.* **ч.** řása *водоросль;* Мн. řásy *рясницы; скадки, сборки* (на одеждѣ); řasnice *рясница.* **п.** rzęsa *рясница; сережка* (у растеній). **вл.** ŕasa *ряска* (растеніе). **нл.** ŕesa *почка.*

— Не объяснено. М.-б., къ рядъ, рядить? Значеніе объяснить было бы возможно, но затруднительно въ звуковомъ отношеніи. Горяевъ (Сл. 308) сравниваетъ нѣм. rispe *метелка цвѣтная, вѣничекъ, метлица.* Это невѣрно. (См. A. Torp, 105. WEW². 203),

3. ряса́, Р. рясы́, діал. олн., *мокредь, мокрота; топь.*

— Заимств. изъ фин. räisy *тж.* (ГСл. 309).

ряхну́ться, ряхну́сь, ряхне́шься *тронуться* (напр. ледъ ряхнулся); *сойти съ ума* (очень употреб., «совсѣмъ ряхнулся» *помѣшался, съ ума сошелъ,* собств. внезапно, неожиданно).

— Неизвѣстнаго происхожденія. Неизвѣстно и начертаніе: ряхили рѣх-, рех-? (говорятъ такъ и сякъ). М.-б., вм. рухнуться? Относ. значенія ср. тронуться *двинуться съ мѣста* и *помѣшаться.* Невѣрно Рейфъ (Сл. 806).

С.

сабáнъ, Р. сабáна, діал. сарат., симб. и др., *родъ двужколеснаго плуга;* астрх. (у рыбак.) *родъ саней;* сабáнный; сабáнщикъ *пахарь.*

— Изъ тюрк.: тат.-каз. сабан. *плугъ.* кумык. сабан-чи *пахарь,* сабан-лук *пашня* (Ср. MTE. 148. ГСл. 309).

саблýкъ, Р. саблукá *сортъ воронежскихъ яблокъ* (сладкихъ). **мр.** саблýкъ *сортъ яблокъ Подол. губ.*, саблýка *ж. тж.* (Гринч. Сл. 4, 95).

— Неизвѣстнаго происхожденія. М.-б., по имени какой-либо мѣстности? (Ср. антоновка, мценское, крымское *родъ яблокъ;* калужанка, полтавка *родъ груши* и т. п.).

сáбля, Р. сáбли *кривой мечъ, съ одной стороны острый;* сáбельный; сáбелька; сáбельникъ *растеніе, comarum palustre; acorus calamus.*

мр., бр. шабля. **др., сс.** сабля. **слн.** sablja. **б.** сáбя, сабья, сабля **с.** сáбља. **ч.** šavle. **п.** szabla.

— По Коршу (письм.), заимствовано изъ камск.-болг. *sabja, отъ фин. корня *śab *рѣзать;* откуда мад. szabui *рѣзать, кроить;* szabo *портной, кравецъ.* Заимствованіе старое, засвидѣтельствованное въ Лавр. сп., въ Сл. о п. И. и др. (Срезн. М. 3, 238). Распространено широко: мад. száblya. рум. sabie. нѣм. säbel, стар. sabel. фр. sabre. ит. sciabla. вен. sabala. исп. sable. Во всѣхъ этихъ языкахъ, кромѣ, м.-б., мад., появляется позже, чѣмъ у славянъ; напр., въ нѣм. около 1500 г. (KEW. 309). Объясненіе Diez'a (EW. 286) изъ сргр. *ζαβός кривой*, въ виду вышесказаннаго, должно отпасть.

сабýръ, Р. сабýра *растеніе aloë;* сабýровый, сабýрный (напр. пилюли). (Засвидѣт. съ XVII в.).

— Изъ тюрк. сабр. (MEW. 287. Коршъ, АЯ. 9, 665). Впрочемъ, ср. сргр. *σαπούρ*, нгр. *σαμπουράτη тж.* [Первоисточникъ, по Маценауеру, араб. ess-ssabr, ssabr, откуда исп. a-cibar, zabirra (Matzenauer, CSl. 302)].

сáванъ, Р. сáвана, *родъ длинной бѣлой рубахи для покойниковъ.*

др. саванъ. (Засвидѣт. въ Лавр. сп. См. Срезн. М. 3, 239).

— Изъ гр. *σάβανον linteum* (Фасмеръ, Эт. III, 169). [Въ гр. заимств. съ Востока; ср. араб. sabanijjat *ткань, вырабатывавшаяся въ Сабанѣ, близъ Багдада.* Boisacq, Dé. 848].

Саваóѳъ, Р. Саваóѳа, цсл., *Господь силъ;* сѣвск. народ. Господь Саваóхъ.

— евр. tzebāōth, собств. Мн. отъ tzābā *воинство, войско, сила.*

саврáсъ, савráса, *саврáсо; саврáсый *родъ конской масти, свѣтлогнѣдой съ желтизною;* сущ. саврáсъ (обыкн. «саврасъ безъ узды») *своевольный, самодуръ;* саврáска *обыкн. кличка лошадей;* саврáсикъ *тж.*

др. саврасъ *свѣтлогнѣдой съ желтизною* (о лошадиной масти) (Засвидѣт. съ XIV в. Срезн. М. 3, 239).

— Неизвѣстнаго происхожденія. По всей вѣроятности, какое-либо заимствованіе, м.-б., изъ тюрк.;

ср. сѣвртюрк. соро *сѣрый*; ср. также рум. sur *сѣрый*. **сл.** suri *ζeισophaeus*. **б.** суръ *темносѣрый* («сури еленъ», «сура ламя»). **с.** сȗр *блѣдный*. [фр. saure *темногнѣдой, свѣтлокоричневый* (о масти лошадей). дрфр. sor, sore. ит. sauro, soro сюда не имѣютъ отношенія. Происхожденіе этихъ словъ тоже неизвѣстно. См. Diez, EW. 282].

сага́нъ, Р. сага́на, обл. донск., *родъ большой чаши, миска*. **мр.** сага́нъ *котелъ, большой сосудъ*. **п.** sagan *котелъ*. **б.** саха́нъ *мѣдное вылуженное блюдо*. **с.** са̀хан *мѣдное блюдо, тазъ*.

— Изъ тюрк.: тур.-осм. сахан, сахн. (MEW. 287).

са́го, нескл., *мучнистое вещество въ видѣ муки или крупы изъ сердцевины пальмы;* са́говый (напр. саговое дерево, саговая пальма).

— Новое заимств. изъзап.-европ.: всего вѣроятнѣе, изъ нѣм. sago (и sagu) [фр. sagou и проч. нлат. sagus. Слово малайск; впервые принесено въ Венецію Марко Поло. H. Mahn, FrW. 818].

саддуке́й, Р. саддуке́я; саддуке́йскій.

др. и **сс.** садукей (OE. 254 в.).

— Изъ гр. *σαδδουκαῖος* [Въ гр. изъ евр.; секта названа по имени Садока, или, по болѣе древнему выговору, Саддука, перваго первосвященника Соломонова храма. Послѣ обнародованія Ездрой текста пятикнижія саддукеи были единственными толкователями законовъ Моисея (Хвольсонъ, ЖМНПр. Нов. сер. 31, 279)].

сади́ть, садъ и проч. см. сѣсть.

са́жа, Р. са́жи *копоть, нагаръ, осадокъ дыма;* са́жный, са́жевый.

мр., др. сажа. **сс.** сажда. **сл.** saja. **б.** сажди Мн. *сажа*. **с.** сађа. **ч.** saze Мн. *сажа*. **п.** sadza. обыкн. Мн. sadze *тж.* **вл.** sazy.

— Къ садъ, садить; значеніе: *осадокъ:* лит. sūdziai. лшт. sōdeji, sōdri. дрсѣв. sōt *сажа*. анс. sōt *тж.* анг. soot. ир. suide (изъ *sodiā), Д. Ед. o suidi *глосса fuligine* (Stokes, 298. A. Torp, 428).

сажёнь, Р. сажёни *ж.*, Р. Мн. са́женъ, часто саженёй, сѣвск. са́жень, Р. са́жня *м.*, Р. Мн. сажо́нъ *мѣра трехъ аршинъ;* сажённый *мѣрою въ сажень;* сѣвск. полсажо́нокъ *полсажени*.

мр. са́жень, Р. сажна. **др.** сажень, Р. Мн. саженъ и сажении (Срезн. М. 3, 243; 908); также сяжень. **сс.** сажьнь. **сл.** seženj. **б.** саженъ. **с.** сȇжањ. **ч.** sáh. **п.** sążeń. **вл.** sažeń. **нл.** sćežan.

— Къ -сягать (сягати), -сягнуть, посягъ и проч. Въ рус. сажень, вм. сажень, встрѣчается оч. рано, напр. у Даніила Паломника. Мн. Р. собств. саженёй; форма са́женъ предполагаетъ И. Ед. *са́жня; впрочемъ ср. нар. Р. Мн. дёнъ, вм. дней. Образованіе: суф. -ьнь- (Вондракъ, SlGr. 1, 481. Ляпуновъ, Зам. 35. Относ. пол. ср. Brückner, KZ. 43, 317). См. посягъ, сягать.

саза́нъ, Р. саза́на, діал. вост. (часто у С. Аксакова), *рыба карпъ, cyprinus barbus;* саза́ній, саза́новый.

— Изъ тюрк. сазан *тж.* нгр. *σαζάνι* (MEW. 289. TE. 153).

са́йга́, Р. са́йги *родъ антилопы;* сайга́къ *тж.;* сайга́чій.

— Вѣроятно, изъ какого-либо тюрк. Рейфъ (Сл. 810) приводитъ чагат. сикак *антилопа* (ср. MTE. 150). Животное закаспійское. Какъ терминъ введено Палласомъ «antilopa saiga».

са́йда, Р. са́йды, діал. арх., *рыба, родъ трески, gadus virens.*

— Изъ норв. seid, sei *тж.* дрсѣв. seiðr (MEW. 287).

сайда́къ, Р. сайда́ка, и сагайда́къ *колчанъ, лукъ и стрѣлы, чехолъ на лукъ.*

мр. сагайдакъ *тж.* **др.** саадакъ, сагадакъ, сагайдакъ *полный приборъ вооруженія лукомъ и стрѣлами;* сайдашный (рядъ въ Москвѣ, въ Новгородѣ). **п.** sajdak, sagaidak изъ рус.

— Изъ тюрк. садгак, сайдак, садак (MEW. 287. Коршъ, АЯ. 9, 665).

са́йка, Р. са́йки *родъ крутого пшеничнаго хлѣба;* са́ечка; са́ечный; са́ечникъ *кто печетъ или продаетъ сайки.*

— Изъ фин.: эст. saia *булка* (ДСл. 4½, 10); суф. рус. -ка-, по образцу булка. Горяевъ (Сл. 310) относитъ къ сѣять, сито или же къ силокъ. Невѣрно.

сакелла́рій, Р. сакелла́рія *священникъ, завѣдующій ризницею* (напр. при Московскомъ Успенскомъ соборѣ).

— Изъ гр. *σακελλάριος.* гр. изъ лат. sacellarius къ sacellum *часовня, алтарь* (**сс.** сакелиѣ, гр. *σακέλλιον*). Значеніе измѣнено, вѣроятно, благодаря смѣшенію съ саккосъ (см. сакъ). (Фасмеръ, Эт. III, 170. Голубинскій, И. Р. Ц. I, 1, 374).

са́ккосъ см. сакъ.

са́кля, Р. са́кли, діал. кавк., *жилище, домикъ* (у черкесовъ и другихъ горцевъ).

— По Горяеву (Сл. 310), кавказское слово. Какое кавказское?

сакма́ см. 1. сокъ.

сакъ, Р. са́ка *родъ сѣтки-мѣшка на рамѣ для ловли рыбы;* сачо́къ *небольшой сакъ;* са́ква, обыкн. Мн. са́квы *переметная сума* (для возки овса въ торокахъ). Сюда же книжн. изъ цсл. са́ккосъ *верхнее облаченіе архіерея.* [Сюда ли проса́къ, діал. нвг., твр., *прядильня, канатный станокъ;* общрус. впроса́къ *въ неловкое положеніе, въ затруднительныя обстоятельства.* У Максимова (Крым. сл. 14) объяснено такъ: «Вся прядильная канатная снасть и веревочный станъ носитъ старинное имя «просакъ». Здѣсь если угодитъ одинъ волосъ попасть въ «сучево» или «просучево» на любой веревкѣ, то забереть и всѣ кудри»... Даль (Сл. 3,526) прибавляетъ: «скрутитъ и не выдерешься; отъ этого поговорка.» Составъ, кажется, возможно раздѣлить: про-сакъ; но какъ объяснить значеніе *прядильня?* Ср. сочить, осочить, подъ 1. сокъ].

мр. сакъ, саква *рыболовный сакъ;* саку́ля *родъ мѣшка* (для ловли рыбы). **др.** сакъ *архіерейскій саккосъ.* **сс.** сакъ, сакѹлъ *мѣшокъ, карманъ.* **сл., б.** сакъ *сѣть.* **с.** сак *пехтерь, сѣтка для сѣна.* **ч.** sak *сакъ.* **п.** sak *сакъ, мѣшокъ;* sakwa *сума, кошель.*

— Старое заимств. изъ гр. *σάκκος, σάκος шерстяная матерія,*

одежда, мѣшокъ. Для формы с а к в а слѣдуетъ предположить старое **сакъı*, Р. **сакъкѣ*. Фасмеръ (Эт. III, 170) думаетъ, что это изъ гр. ум. *σακκί(ον)*. Это невѣрно. **сакы* предполагаетъ заимствованіе изъ герм., изъ какого-нибудь: **sakō*. Ср. црькъı, кꙋкъı и т. п. Форма сакꙋлъ изъ гр. *σακκούλιον sacculus*. мр. сакуля, вѣроятно, изъ рум. săculeţ (Ср. Коршъ, Отз. 597). Слово с а к ъ недавно еще разъ заимствовано изъ зап.-европ. (вѣроятно, фр. sac) въ значеніи *мѣшковатаго покроя пальто*. Сюда же довольно старое с а к в о я́ ж ъ *дорожная* (обыкн. ручная) *сумка*. [гр. *σάκκος*, атт. *σάκος* заимств. изъ евр. saq (вм. **śaqq*) *матерія изъ овечьей шерсти; платье изъ грубой матеріи, власяница*. Изъ гр. лат. saccus *мѣшокъ*. Изъ лат. европ. sac *сума*.]

сала́зки, Р. сала́зокъ Мн. *ж. дѣтскія санки; нижняя челюсть, скулы;* сала́зочный.

— Неизвѣстнаго происхожденія. Горяевъ (Сл. 310) сближаетъ съ слизкій (см. с к л и з о к ъ). чеш. slzký и проч. М.-б., вѣрнѣе отнести къ л а з и т ь, с л а з и т ь въ значеніи *спускаться, скатываться внизъ*. Нач. са- могло появиться чрезъ контаминацію съ с а н и. Впрочемъ, это тоже гадательно. Значеніе *челюсть* легко объясняется формой челюстной кости; ср. чеш. sanĕ въ томъ же значеніи.

сала́кушка, Р. сала́кушки *родъ балтійской рыбки, clupea sprattus*.

— Заимств. изъ фин. salaka *тж.* (ГСл. 443). Впрочемъ, ср. нгр. *σαλάκιον pleuronectes platessa плоскуша* и ит. salacca *родъ сельди* (Matzenauer, CSl. 302). Первое вѣроятнѣе.

сала́ндра, Р. сала́ндры *родъ ядовитой ящерицы* (якобы не сгорающей на огнѣ).

сс. саламандръ, саламандра.

— Въ рус. новое книжн. заимств. (засвидѣтельствовано въ бумагахъ Петра В. сулеманъдра. Смирновъ, СбА. 88, 268) изъ какого-л. зап.-европ.: лат. salamandra, фр. salamandre и проч. Въ слав. изъ гр. *σαλαμάνδρα*. Неясно, почему мужродъ (Фасмеръ, Эт. III, 170). [Первоисточникъ гр. *σαλαμάνδρα*. Происхожденіе неясно; м.-б. сложное изъ **σάλη хвостъ;* вторая часть неизвѣстна. Boisacq, Dé. 850].

сала́та, Р. сала́ты *родъ кушанья изъ поджаренной ржаной муки, завареннои кипяткомъ, съ саломъ или масломъ* (такъ дѣлаютъ въ сѣвск.); часто сала́ть *ж.*, сибир. саломать *родъ мучного жидкаго кушанья;* сала́тный; другіе діал. сала́та, соло́ма́та и проч. *кушанье изъ муки или крупы съ саломъ или масломъ*.

мр. сала́та *родъ кушанья изъ толченаго чеснока съ хлѣбомъ;* соло́ма́ха *кушанье изъ завареннои съ масломъ муки*. бр. саламата *саламата*. п. sałamacha *родъ каши*.

— Не совсѣмъ ясно. Повидимоту: сало-мата; первая часть с а л о; это, вѣроятно, ибо сало (или масло) входитъ, какъ необходимая часть, въ приготовленіе кушанья; вторая часть неясна (мять? ср. сажень, посагъ, посаженый, гдѣ несомнѣнно *а* изъ *я*, *ѧ*). Фасмеръ (Эт. III, 170 и д.) выводитъ изъ гр. *σαλγαμᾶτον кушанье изъ рѣпы*, Мн. *σαλγαμᾶτα*, *σαλγάμι рѣпа*. Коршъ (Отз. 597 и сл.) на это замѣчаетъ, что рус-

ская саламата ничего общаго съ рѣпой не имѣетъ; кромѣ того, распространеніе слова по всей Руси свидѣтельствуетъ о его древности, что, впрочемъ, отмѣчено и Фасмеромъ, хотя и по другому основанію; гр. же заимствовано изъ тур. шалгам не ранѣе конца XIV столѣтія. Въ виду этого, съ Фасмеромъ согласиться нельзя. Горяевъ (Сл. 310) приводитъ вогул. саламат. Это, вѣроятно, заимствованіе изъ рус. Соболевскій (Линв. набл. 2, 37.) пишетъ соломата; по его мнѣнію, связь соломата съ солодъ не подлежитъ сомнѣнію; первонач. форма сѣлдмата ср. образованіе косматъ къ коса.

сала́тъ, Р. сала́та и сала́ту *растеніе lactuca; разные овощи и коренья, приготовляемые съ уксусомъ и масломъ, какъ приправа къ жареному;* сала́тный; сала́тникъ *родъ сосуда.*

мр. сала́та. п. sałata.

— Новое заимств. изъ зап.-европ., по всей вѣроятности, изъ фр. salade [нѣм. salát изъ ит. salato, salata *соленый*, отъ salare *солить*. ит. insalata первонач. *соленая зелень*, обыкн. съ масломъ и уксусомъ. Невѣрно Фасмеръ. (Эт. III, 172.)

са́лма, Р. са́лмы, діал. арх., ол., *морской проливъ* (между острововъ). Сюда же др. соломя. (См. э. с).

— Заимств. изъ фин. salmi *проливъ*, иногда *заливъ* (Гротъ, ФР. 1. 472). Невѣрно Горяевъ (Сл. 310).

са́ло, Р. са́ла *жиръ;* са́льный; са́льникъ; са́лить, -ся; салото́пня. [Не смѣшать: са́льный *неприличный*, са́льность *неприличное выраженіе*. Это отъ фр. sale *грязный*].

мр. сало, сальцé; сальникъ *родъ кушанья*. др. сало. сс. сало. сл., б. сало. с. сало. ч. sadlo. п., вл. sadło. нл. sadło.

— Неясно. Ср. прус. saltan *сало* лтш. sals. Миклошичъ (EW. 287) считаетъ первое темнымъ; второе заимствованнымъ изъ слав.; отвергаетъ и сопоставленіе съ съсати, ибо *съсало не существуетъ. Брандтъ (Доп. Зам. 139) дѣлитъ са-ло и видитъ въ первой части сад- къ садить и проч.; суф. *-ло-;* значеніе: «*насѣвшее на мясо*».

сало́пъ, Р. сало́па *родъ женской верхней одежды;* сало́пный; сало́пница *попрошайка.*

— Новое заимств. изъ фр. salope (отсюда же нѣм. salope, обыкн. salopрe) *верхняя женская одежда, плащъ*, первонач., вѣроятно, *утренняя накидка*. Значеніе *грязная женщина* вторичное. [Во фр. заимствовано изъ анг. slop *свободное, просторное платье*, а не отъ sloppy *грязный;* slop *лужа, грязь*. (См. Skeat. ED. 493.)]

салфе́тка, Р. салфе́тки *полотенце квадратной формы, употребляемое за столомъ;* салфе́точка; салфе́тный, салфе́точный (напр. холстъ).

— Новое заимств. (съ Петра В. Смирновъ, СбА. 88, 269) изъ нжнм. salvete или, м.-б., изъ ит. salvietta *тж.* Matzenauer (CSl. 302), кажется, считаетъ нжнм.

самбу́къ, Р. самбу́ка *бузина* (дерево и плодъ); самбу́ковый.

— Новое книжное заимствованіе изъ лат. sambūcus *тж.* [Горяевъ привелъ (Сл. 311) подъ «самбукъ», лат. «sabacus» (чит. sambūcus или sabūcus) также «самвикъ» *инстру*

*мент*ъ: гр. *σαμβύκη(ς)*, лат. «*sambuca*». Это несуществующее самвикъ привелъ Миклошичъ въ EW. 288. За нимъ повторилъ Горяевъ; за Горяевымъ объяснилъ Фасмеръ (Эт. III, 172) такъ: «*самвикъ* sm. sambuca, *σαμβύκης* id (но такого **σαμβύκης* совсѣмъ не существуетъ!). Изъ *σαμβύκη*, id. *народное* (!), самбикна». Наконецъ и Вальде (WEW². 675) приводитъ рус. самбикъ. Поводомъ послужило «самбикнинъ» (прор. Дан., по списку съ Упиря Лих.), взятое въ ML. (819) изъ хрестоматіи Буслаева (179. Ср. Срезн. М. 3, 245) и «самбукъ» изъ цсл. славаря Алексѣева. У Алексѣева взято изъ синод. изданія библіи (прор. Дан. III, 5), гдѣ сказано: оуслышите гласъ трубы, свирѣли же и гусли, самвуки же и псалтири» (Слѣдуетъ замѣтить, что это *ἅπαξ εἰρ.* только въ этомъ мѣстѣ). Слово это, конечно, никогда ни въ книжн., ни въ живомъ русскомъ языкѣ не употреблялось и не употребляется. Къ самбукъ *бузина* никакого отношенія не имѣетъ; гр. *σαμβύκη родъ музыкальнаго инструмента, похожаго на лиру; переносный мостъ* (родъ осадной машины) восточнаго происхожденія. Есть арам. sabbekā, но это, м.-б., изъ гр. (См. Boisacq, Dé. 851)].

самова́ръ, Р. самова́ра; сѣвск. самува́ръ; самова́рный.

мр. сомоваръ и самова́рь *м.*

— само-варъ изъ значенія *самъ* (даетъ) *варъ, т.-е. кипятокъ*, но, м.-б., и въ смыслѣ: *самъ варитъ* (безъ печки). Послѣднее вѣроятнѣе, ибо сначала, кажется, самоваръ служилъ не для завариванія чаю, а для варки сбитня, который продавался на рынкахъ въ горячемъ состояніи. Относ. образованія ср. самострѣлъ, самолетъ, самокатъ. Миклошичъ (EW. 287) считаетъ заимств. изъ тат. санабар. Безъ сомнѣнія, наоборотъ. Другіе думаютъ, что это переводъ цицеровскаго authepsa *родъ повареннои машины.* Любопытно было бы знать, кто авторъ этого перевода? Во всякомъ случаѣ не отъ этого перевода пошло столь широко распространенное названіе русскаго самовара.

самъ, сама́, само́, Р. самого́, ЕдВ. *ж.* самоё (вм. саму́), МнИ. са́ми, Р. сами́хъ и проч. *ipse;* са́мый, са́мая, са́мое, Р. са́маго, са́мой и проч. *истинный, подлинный, настоящій, тотъ именно;* въ соединеніи съ прилг. означаетъ превосходн. степень: «самый честный», «самый лучшій» и т. п.; само́цъ, Р. самца́ *mas* (о животныхъ), са́мка; часто въ сложеніяхъ: самъ-дру́гъ, самъ-третій, самъ-четве́ртъ и проч.; самобы́тный, самостоя́тельный, самоде́ржецъ, саморо́докъ, самозва́нецъ, самоду́ръ, самосу́дъ, самострѣлъ, самоу́чка, самоубійца и мн. друг. под. [Изъ придуманныхъ Далемъ (4, 134) въ родѣ: «само́шный», «само́вщина» и т. п., иногда употребляется только книж. са́мость *substantia*, да и то оч. рѣдко; въ народ., м.-б., само́тный *одинокій.* Сост-лю, впрочемъ, не приходилось слышать)].

мр. самъ, сама́, само́, самы́й; са́мый; сами́тный, сами́тныкъ *одинокій;* самостійнисть *самостоятельность.* **бр.** самъ, Р. само́го; само́та *уединеніе;* само́тный *уединенный.* **др.** самъ; самый; самоло́вка. **сс.** самъ *ipse, unus;* самьць *mas.* **сл.** sam; samec; samota *одиночество.* **б.** самъ, сами́нъ *самъ одинъ;* са́мо *только;* самоти́я *одиночество, пустыня;* самоу́че *самоучка*, само-

убиецъ и др. [Миклошичъ относитъ сюда самовила]. **с.** са̂м, са́ма, са́мо *самъ, одинъ;* са́мац *холостякъ, самецъ;* са́мити, са̂ми̂м *уединять;* са̀мица, са̏мо *только;* са̀мдруги̂ *самъ-другъ;* само̀ук *самоучка* и др. **ч.** sám; samota *уединеніе,* samotný *одинокій;* samec, samice. **п.** sam; samiec. **вл.** sam. **плб.** somac *самецъ.*

— Инде. *sem- *одинъ.* Вокализмъ въ степени растяженія: самъ. зенд. hāma- *тотъ же, равный* (ср. нперс. hāmūn *равнина*). дрсак. sōmi *порядочно, изрядно.* ир. сущ. sām **равенство, *правильность,* отсюда *покой* и съ другимъ окончаніемъ sāim *спокойный, сладкій* (Brugm. Grdr. II, 1, 165; II, 2, 7). Сюда же лат. sēmi- *пол-.* гр. ἡμι-. дрвнм. sāmi-. анс. sōm- *пол-.* Съ вокализмомъ *о:* сскр. samás *равный, такой же, тотъ же.* зенд. hāma- дрперс. hama- *тж.* гр. ὁμός *тотъ же, равный,* ὁμαλός *равный;* ἅμα, дор. ἅμᾱ *вмѣстѣ, въ то же время;* ἁμῆ *какъ-нибудь,* ἁμόθεν *откуда-нибудь,* ἁμόθι *гдѣ-нибудь,* ἁμῶς *какимъ-нибудь образомъ.* лат. similis *подобный* (изъ *semilis по ассимиляціи), simul (вм. стараго semol, semul подъ вліяніемъ similis) *вмѣстѣ,* умбр. sumel. дрир. samail *изображеніе, равенство,* cosmail, cosmil *similis,* samlith *вмѣстѣ.* кимр. hafal *similis.* гот. sama *тотъ же.* дрсѣв. samr. ннѣм. gleich-sam и др. герм. (A. Torp, 432 и сл. WEW². 712. Уленбекъ, AiW. 329. Stokes, 293. Boisacq, Dé. 702 и др. мм.). Ср. также сскр. sa- sám *съ* (въ соединеніи съ глаг. и им.). зенд. дрперс. ha-, ham-. лит. są-, sa-. гр. ἁ-, εἷσ. сл. сѫ-, съ. (Meillet, Ét. 238). Persson (Beitr. 144 и сл.) относитъ сюда соотвѣтствующее значеніемъ слав. самъ, сскр. simás *самъ,* съ вокализмомъ *i* (=*э).

самши́тъ, Р. самши́та, діал. кавк., *буксъ, buxus sempervirens;* самши́товый.

— Изъ тюрк. (?) Ср. тат. шюмшад (ГСл. 311.).

санда́лія, Р. санда́ліи *родъ обуви;* діал. санда́лы (ДСл. 3, 139); офен. санда́ли *сапоги.*

др. и сс. сандалиѥ, санъдалиѥ.

— Изъ гр. σάνδαλον, σανδάλιον *тж.* (Фасмеръ, Эт. III, 173. Здѣсь другая литература). [гр. σάνδαλον и σάμβαλον *деревянный башмакъ.* Въ гр. заимств. съ Востока; ср. нперс. sandal *башмакъ, туфля.* Schrader, Reallex. 740. Boisacq, Dé. 851).

1. санда́лъ, Р. санда́ла и санда́лу *красная краска; дерево, изъ котораго она добывается;* санда́ловый; санда́лить *красить въ красный цвѣтъ;* насандали́ть (носъ) *напиться пьянымъ,* насанда́литься *тж.;* діал. вят. санда́льникъ *красный сарафанъ.*

др. сандалъ. (Засвидѣт., впрочемъ, съ XVI в. у Аѳан. Никит.).

— Изъ гр. σάνταλον *дерево сандалъ.* [Первоисточникъ сскр. candana-s, -m *сандалъ-дерево;* изъ сскр. араб. zandal; гр. σάνταλον. Boisacq, Dé. 405, подъ κάνδαρος].

2. санда́лъ, Р. санда́ла, діал. чрнмрск. *родъ одномачтоваго берегового судна.*

др. сандалъ, сандальць *родъ судна.*

— Изъ сргр. σάνταλος *scapha majori navigio adjuncta* (Фасмеръ, Эт. III, 173).

сандара́къ, Р. сандара́ка, книжн., *родъ желтой можжевеловой смолы; красный мышьякъ.*

— Новое книжн. заимствованіе изъ зап.-еврп.: нѣм. sandarach, фр. sandaraque и проч. [Первоисточникъ гр. *σανδαράκη* или *σανδαράχη красный мышьякъ*. Отсюда лат. sandaraca и sandaracha; отсюда европ. Въ гр. заимств. съ Востока. Ср. сскр. candrarāga *имѣющій блескъ луны*. (Уленб. AiW. 88, 335 подъ síndūram. Boisacq, Dé. 851. Невѣрно Фасмеръ, Эт. III, 173. Ср. Коршъ, Отз. 598).

са́ни, Р. сане́й Мн. *ж. повозка на полозьяхъ;* ум. са́нки, Р. са́нокъ; са́ночки (напр. въ выр. «любишь кататься, люби саночки возить»); са́нный (напр. путь).

мр. са́ны; саны́ци *полозья*. **др.** сани. (Засвидѣт. въ «Пов. вр. л.» и др. см. Срезн. М. 3, 258). **сл.** sani; sankati se *ѣздить на саняхъ*. **б.** сани (MEW. 288. У Дюв. нѣтъ). **с.** са́нице Мн. *сани, санки*, са̏они *тж.*, сао̀ни̂к *санный путь*, са́њкати се, са̂њка̂м се *ѣздить на саняхъ*. **ч.** sanĕ. **п.** sanie. **вл.**, **нл.** sańe.

— Неясно. Кажется, наиболѣе вѣроятно объясненіе Зубатаго (АЯ. 16, 410 и д.): лит. szónas *бокъ, сторона;* szoninė *бокъ, ребра* (о жареной свининѣ). лтш. sāns, sãnis *сторона*. Въ основаніи лежитъ значеніе *ребро*, откуда съ одной стороны значеніе *бокъ*, съ другой, по сходству основныхъ частей, полозьевъ, съ ребромъ *сани* (ср. относительно значенія названія частей тѣла, напр., чеш. sanice *челюсть*, собств. нижняя; рус. салазки въ этомъ смыслѣ). Объясненіе это едва ли можетъ подлежать сомнѣнію. Matzenauer (List. fil. 19, 245) сравниваетъ шв. діал. kana, дат. kane *traha minor*, замѣчая, впрочемъ, что слав. *s* въ герм. должно соотвѣтствовать не *k*, а *s* или *h*. Kalima (Wört. и Sach. 2, 183 и д.) считаетъ заимств. изъ фин.-угорс. Brückner (KZ. 45, 106 и сл.) на это замѣчаетъ, что въ фин.-угор.: (лопар. чьонне, вогул. шун) не соотвѣтствуетъ гласный; а въ тюрк.-тат. согласный. Изъ лоп. чьонне заимств. обл. арх., нвг. и др. чу́нки *санки, салазки* (см. э. с.). Сопоставленіе съ гр. *σανίς, -ίδος столбъ, толстая доска, балка* (Zupitza, BB. 25, 93), по мнѣнію Boisacq'a (Dé. 851), дожно быть отвергнуто.

санъ, Р. са́на и са́ну *чинъ, высокое званіе;* сано́вный *знатный, чиновный;* сано́вникъ; санови́тый *важный, видный;* оса́нка *важный видъ, манера;* оса́нистый; пріоса́ниться *принять важный видъ*.

др. санъ, сановитъ, сановьный, саньникъ (Срезн. М. 3, 259 и д.). **сс.** санъ; м.-б., сюда же самъчии, самчии, самочии, самъчиꙗ *управитель, домоправитель* (MEW. 288).

— Неясно. Миклошичъ (l. c.) считаетъ заимств. изъ сѣвтюрк. санамак *compter, estimer*; полов. san *numerus*. Въ сслав., вѣроятно, отъ болгаръ; въ рус. изъ цсл. (См. РФВ, 13, 221). По мнѣнію Meillet (Ét. 243), это маловѣроятно. М.-б., слѣдуетъ сравнить сскр. sā́nuṣ *вершина, ср.* sā́nu (сюда же въ степени нуль: sńoṣ, snúnā, snúbhiṣ, snúṣu). [Съ этимъ Уленбекъ (AiW. 333) сравниваетъ срвнм. sane, ннѣм. sahne *сливки* и др. герм. (См. A. Torp, 428)]. самъчии неясно. Брандтъ (Доп. Зам. 140) думаетъ, что оно не могло произойти изъ *санъчии.

1. са́па, Р. са́пы, воен., *траншея, прокопъ, ровъ для подхода*

къ непріятельской крѣпости; сапёръ, Р. сапёра *военный инженеръ;* сапёрный (батальонъ); са́пать, са́паю, са́паешь *копать гряды, выбивать сорную траву, пробирать межи киркой*; сѣвск. ца́пать; са́пка *кирка для этой работы*, сѣвск. ца́пка, изрѣдка: ча́пка.

мр. са́па́ *сапка;* сапаты. **ч.** sápě *кочерга;* sápati *раздирать.*

— Военн. **сапа**, саперъ изъ фр. sape *траншея*, saper и пр. Впрочемъ, м.-б., и изъ нѣм. При Петрѣ В. засвидѣтельств.: сапъ, заппа *сапа*, саперовать, саповать *вести сапу* (Смирновъ, СбА. 88, 27). Формы заппа и саперовать указываютъ на нѣм. источникъ. **са́пать**, вѣроятно, черезъ солдатъ, отъ **сапа** и проч., ибо прямое заимств. изъ фр. saper и проч. трудно предположить. Въ чеш., м.-б., изъ фр. (Ср., впрочемъ, Matzenauer, CSl. 303. BEW. 121). См. **цапать**.

2. са́па, Р. са́пы *родъ волжской рыбы, чебакъ, cyprinus ballerus* (у Рейфа, Сл. 812: сапа́), діал. донск. *змѣя.*

— По Фасмеру (Эт. III, 174) изъ гр. **σάπα*, которое, какъ онъ думаетъ, изъ дор. *σάψ*, атт. *σήψ*, *σηπός нарывъ; родъ ядовитой змѣи.* Насколько это вѣрно, судить трудно. [гр. *σήψ* къ *σαπρός гнилой, зараженный*, *σήπω*, дор. *σάπω* и проч. См. Boisacq, Dé. 852 и сл.].

сапо́гъ, Р. сапога́ *кожаная обувь съ голенищемъ;* сапожо́къ, Мн. И. сапо́жки, Р. сапо́жекъ, сѣвск. сапожки́; сапо́жный (напр. товаръ); сапо́жникъ; сапо́жниковъ (часто въ фамиліяхъ); сапо́жничій; сапо́жничать *заниматься шитьемъ сапогъ;* діал. сѣврн. сопо́гъ, сабогъ.

др. сапогъ *ὑπόδημα* (ОЕ. 118 г. и др. м.). Другіе примѣры у Срезн. М. 3, 261 и сл. Встрѣчаются сабогъ, забогъ (Соболевскій, РФВ. 65, 414).

— Неясно. Рейфъ (Сл. 812) приводитъ перс. čāpatan *родъ обуви.* Это скорѣе напоминаетъ чоботъ (см. э. с.). Соболевскій (l. c.) относитъ къ **сопѣть** (см. э. с.). Развитіе значенія могло быть такое: первонач. *дудка извѣстной формы для музыкальной игры: трубка вообще: трубка изъ кожи для ноги: кожаная обувь съ голенищемъ.* Ср. сопѣль *дудка*, сопотъ *труба*, сополь, сопель, сопля *штяпина* и т. п. Коршъ (АЯ. 9, 494), повидимому, предполагаетъ заимств. изъ фин.: sappika, вот. sāpposa. [Любопытно сопоставленіе съ фр. sabot *деревянный башмакъ*. Соболевскій (l. c.) склоненъ возвести это слово къ слав. сопотъ, которое употреблялось у славянъ также въ значеніи обуви. Это сопоставленіе уже предполагалось (Frisch, см. Schel., EF. 405). Scheler (l. c.) производитъ, впрочемъ, неувѣренно отъ дрфр. пров. sap=sapin, *ель*, если только первоначальное значеніе *деревянный башмакъ*, а не *обувь вообще.* Какъ бы то ни было, но слово это, по его мнѣнію, того же происхожденія, что ит. ciabatta *scarpa vecchia, старый башмакъ.* фр. savate. исп. zapata и проч.].

сапфи́ръ, Р. сапфи́ра, произн. сафи́ръ, *синій яхонтъ, голубой рубинъ.*

др. и **сс.** сапфиръ, сапъфиръ, самъфиръ.

— Книжн. заимств. изъ лат. saphīrus. Въ друс. изъ гр. *σάπφειρος*. [Въ гр. изъ евр. sapphīr *тж.* Въ евр. изъ сскр. çanipriyas *воз-*

любленный Сатурномъ: çaniş *планета Сатурнъ*, prīyás *возлюбленный* и проч. (См. подъ пріятель) PrW. 405. Уленб. AiW. 302.]. Относит. формы самфиръ Соболевскій (Заим. 14) предположилъ греч. произношеніе *πφ*, какъ *μφ*. Фасмеръ (Эт. III, 173) привелъ (изъ Дюканжа) *σάμφειρος*. Ср. другіе примѣры у Соболевскаго (l. c.).

сапъ, Р. са́па и са́пу *конская болѣзнь* см. сопѣть.

сара́й, Р. сара́я *навѣсъ на столбахъ, нежилое строеніе* (для скота, дровъ, корма и проч.); сара́йчикъ *маленькій сарай*.

б. сарай *большой домъ, палаты, дворецъ*. **с.** càpâj *тж.* **ч.** seraj. **п.** seraj, стар. saraj *дворецъ султана; гаремъ*.

— Изъ тюрк.: тат. сäраи. осм.-тур. сераи *домъ, гостиница, палаты, дворецъ*. (Въ тюрк. изъ перс. serāī *дворецъ, палаты*. MTE. 154.). [Слово это распространено и въ зап.-европ.: ит. serraglio. фр. sérail. анг. serai и проч.; во фр. изъ ит.; въ ит. измѣнено окончаніе вслѣдствіе контаминаціи съ serraglio *ограда, заборъ* отъ serrare *запирать, огораживать*, отъ лат. sera *жердь, засовъ, запоръ* (Schel. ÉF. 415). нгр. *σαράων, σαράγιον, σαράγη*].

сарана́, Р. сараны́ *lilium martagon* и друг. виды.

— Неизвѣстнаго происхожденія. Заимствованное? тюрк. sarā *желтый, блѣдный?* См. саранча.

саранча́, Р. саранчи́ *родъ насѣкомаго, locusta*, діал. (сѣвск.) сарана́ *тж.*

мр. сарана, саранча. **бр.** саранчукъ. **п.** szarańcza *тж.*

— По всей вѣроятности, изъ какого-либо тюрк. По Коршу (АЯ. 9, 666), м.-б., отъ тюрк. sarā *желтый, блѣдный;* отсюда что-нибудь въ родѣ *сарыджя *желтое, блѣдное насѣкомое;* ср. алт. сары-мангыс *саранча*. Линде въ словарѣ подъ szarańcza замѣтилъ: «imię mają od koloru swego szarawego (сѣроватаго). Коршъ (l. c.) считаетъ это объясненіе народной этимологіей. Рейфъ (Сл. 812) приводитъ араб. djérād; отсюда перс. djérādčè (?).

сарафа́нъ, Р. сарафа́на *родъ женскаго платья на помочахъ;* сарафа́нный; стар. *родъ мужского кафтана* (ДСл. 4[3], 34).

— Считаютъ (Рейфъ, Сл. 812. MEW. 288) заимств. изъ перс. serara *родъ длинной одежды*, гр. *σάραπις*. Откуда *-ф-?* изъ перс. слѣдовало бы ожидать *сера-па-нъ. Какъ кафтанъ? По всей вѣроятности, не прямо изъ перс. или гр., а черезъ какое-нибудь тюрк. посредство.

сарацы́нъ, Р. сарацы́на, Мн.И. сарацы́ны *арабъ, мусульманинъ;* сарацы́нскій; дов. распростран. сарачи́нскій въ названіи риса «сарачи́нское пшено».

др., **сс.** саракинъ.

— саракинъ изъ сргр. *σαρακηνός* (MTE. 163. Фасмеръ, Эт. III, 174); сарачинскій, м.-б., отъ саракинъ. [срлат. saracēnus; отсюда фр. sarrasin *мусульманинъ, невѣрный*, анг. saracen и проч. Вѣроятно, отсюда и наше сарацынъ. Первоисточникъ араб. šarqīn Мн. отъ šarkīy *восточный;* šarq *востокъ;* основа арб. šaraqa *встало, стало восходить*. Слово это въ средніе вѣка означало вообще *невѣрный, мусульманинъ*].

са́рга, Р. са́рги, діал. сѣв., сиб., орнбр. *драни́ка, прутья* (на витье, рыболовныя снасти и проч.).

— Заимств. изъ фин. sarja *тж.* (Гротъ, ФР. 1, 473). Горяевъ (Сл. 312) приводитъ при этомъ шв. sarga *раздирать*. Это источникъ финскаго?

сарди́на, Р. сарди́ны *родъ рыбы*, обыкн. сарди́нка, рѣже: сарде́ль, сарде́лька *тж.*

— Новое заимств. изъ зап.-европ., вѣроятно, изъ нѣм. sardine, sardelle *тж.* [ит. sardina, sardella, фр. sardine и проч. отъ лат. sarda, sardina *тж.*, по имени острова Сардиніи. Diez, EW. 281].

са́рдій см. **сердоликъ**.

са́ржа, Р. са́ржи *родъ ткани* (шерстяной, бумажной, шелковой для подкладки); са́ржевый.

ч. sarže и sarše. [п. szarza (стар.) *сѣрое сукно*, вѣроятно, контаминація szary *сѣрый* и *sarža. Ср. MEW. 288].

— Новое заимств. (съ Петра В. Смирновъ, СбА. 88, 271) изъ нѣм. sarsche (или sarge, serge) *тж.* [Первоисточникъ лат. serica *шелковая;* отсюда: фр. serge. ит. sargia. срлат. sargia, sarga. Schel. ÉF. 416. ГСл. 312. Matzenauer, CSl. 354].

сарма́, Р. сармы́, обл. вост., *рѣчной порогъ, перекатъ*.

— Неизвѣстнаго происхожденія. Горяевъ (312) увѣренно относитъ къ сскр. sar-: sárati, sísarti и проч. (см. подъ стрѣла). Это невѣрно.

сарога́, Р. сарога́, сорога́, сорга, діал. арх., олон., тобол., *рыба плотва*.

— Заимств. изъ фин. särki. эст. särg. морд. särga. остяц. sarah (ГСл. 312. Фасмеръ, Эт. III, 174, прим. 1).

сары́га, Р. сары́ги и сары́гъ, Р. сарыга́ *коршунъ-канюкъ, buteo*.

— Заимств. изъ тюрк.: тат.-кавк. сари (ГСл. 212). Если такъ, то названіе, вѣроятно, по цвѣту; ср. тюрк. сарă (см. подъ **саранча**).

сары́нь, Р. сары́ни, обл. вост., *толпа* (мальчишекъ-шалуновъ, чернаго народа), *чернь, сволочь* [Ср. разбойничье выр. на Волгѣ: «сарынь на кичку!» *бурлаки на носъ!* ДСл. 4, 141].

— Неизвѣстнаго происхожденія. По Далю, м.-б., къ **соръ**. Это оч. сомнительно. Вѣроятно, какое-нибудь заимствованіе.

сассапаре́ль, Р. сассапаре́ли *растеніе, smilax sarsaparilla*.

— Новое книжное заимств. изъ нѣм. sassaparille *тж.* [фр. salsepareille. ит. salsapariglia. исп. zarzaparilla. Отъ исп. zarza *родъ ежевики* и имени доктора Parillo, который впервые воспользовался корнемъ этого растенія. Такъ Скалигеръ. См. Schel. ÉF. 408. Но вѣроятнѣе, отъ баск. zartzia и исп. parrilla *маленькая виноградная лоза*].

сатана́, Р. сатаны́ (вм. сотона, какъ бы слѣдовало) *м. дьяволъ, бѣсъ;* сатани́нскій; сатани́ть, обыкн. осатани́ть *уподобляться сатанѣ;* сатанаи́лъ *князь бѣсовскій* [въ сѣвск. нерѣдко шайта́нъ на ряду съ сатана; см. э. с.].

мр. сатана́, сатану́ка; сатани́ты *бѣситься;* сатаны́ный *бѣсов-*

скій. **бр.** сата́нъ и сатана́ *м.;* сатаниць *клеветать, смущать;* сата́нка *чертовка;* ша́танъ, шата́нка; шатанскій *чертовскій.* **др.** сотона (ОЕ. 105 г. и др. м. Нест. Жит. Ѳеод. 30 и др. Срезн. М. 3, 468); иногда: сатана (Срезн. М. 3, 263); сотонаилъ; сотонинъ [любопытно отмѣтить, что въ совр. рус. это прилагат. не употребляется]; сотониньскъ. **сс.** сотона. **сл.** sotona. **ч.** satan, satanaš. **п.** szatan, szatański. **вл.** satana.

— Заимств. изъ гр. *σατανᾶς дьяволъ.* [Въ гр. изъ евр. šāṭān собств. *противодѣйствующій, врагъ,* отъ šāṭan *оказывать противодѣйствіе.* араб. šeïṭān]. См. шайтанъ.

сати́нъ, Р. сати́на и сати́ну *родъ шерстяной ткани* (атласной); сати́новый; сатине́тъ; сатине́товый.

— Новое заимств. изъ фр. satin *тж.* [фр. отъ срлат. seta *шелковая нить,* отсюда же ит. setino. Первоисточникъ лат. sēta *грубый волосъ, щетина,* въ срлат. значеніе собств. изъ sēta serica *серская* (изъ восточной Азіи) *нить,* т.-е. *шелковая.* Diez, ED. 293.].

сати́ра, Р. сати́ры, книж., *родъ литературной формы; насмѣшка;* сати́рикъ, сатири́ческій.

— Новое книжн. заимств. изъ лат. satira *тж.* Семинарское произношеніе са́тира именно свидѣтельствуетъ объ этомъ; но общеупотр. сати́ра или изъ фр., или подъ вліяніемъ фр. [Слово это, безъ сомнѣнія, отъ лат. satura (lanx) *блюдо съ плодами, ежегодно подносимое богамъ; десертъ, всячина,* къ satur *сытый.* Были попытки связать съ гр. *σάτυροι спутники Вакха* или же съ Sāturnus. Но это слѣдуетъ отвергнуть. Ср. WEW². 680].

сафья́нъ, Р. сафья́на и сафья́ну *козловая выдѣланная сапожная кожа;* сафья́новый, сафья́нный. (Засвидѣтельств. съ XVI в. Срезн. М. 264.).

ч., п. safjan *тж.* **б.** сахтія́нъ *тж.*

— Изъ тюрк.: тур.-осм. сахтіян (MEW. 287). [араб. sichtian, перс. sachtijan, отъ sacht *грубый, крѣпкій.* Употреб. въ нѣм. saffian, гдѣ изъ пол. или чеш.].

са́харъ, Р. са́хара и са́хару *сладкое съѣдобное вещество, добываемое изъ свекловицы, сахарнаго тростника* и проч.; ирон. *старый хрѣнъ, злой старикъ;* са́харный; сахари́стый; са́харить, -ся, подса́харить, подса́харивать: дов. употр. ум. сахаро́къ, Р. сахарку́ и са́харецъ, Р. са́харцу; са́харница *сосудъ для сахару.*

мр. сахаръ, сахарь: сахаре́цъ; сахарный (наряду заим. изъ пол. цукаръ; цука́рня *сахарный заводъ,* цукеро́къ *конфета*). **бр.** сахаръ въ значеніи *суровый, бранчивый,* сахаръ-медовичъ *тж.* (употр. и въ сѣвск.); цукеръ *сахаръ;* цукерня *кондитерская;* цукерка *конфета* — изъ пол.). **др.** сахаръ [засвидѣт. съ XII в. (Соболевскій, Заим. 95)и нѣсколько разъ позднѣе. См. Срезн. М. 3, 264]. **б.** захарь, захаренъ. [**ч.** cukr. **п.** zukier и проч. изъ нѣм.].

— Заимств. изъ гр. *σάκχαρ, -αρος* и *σάκχαρον сахаръ,* какъ вѣрно отмѣтилъ Соболевскій l. c., сперва въ книжн., а отсюда общрус. (Ср. Фасмеръ, Эт. III, 176. Неопредѣленно MEW. 287. ГСл. 312). [гр. *σάκχαρ, σάκχαρον* заимств. изъ пал. sakkharā, сскр. çárkarā (çarkaras *м.*) *гравій, песокъ, сахарный песокъ* и т. д. лат. saccharum изъ

гр. См. Уленбекъ, AiW. 305. PrEW. 404. Schrader, Reall. 998 и д. WEW². 668. Boisacq, Dé. 849].

сби́тень, Р. сби́тня и сби́тню, сѣвск. Р. сби́теня *горячій напитокъ, свареный на меду съ пряностями;* сби́тенщи́къ *продавецъ сбитня.*

— Къ с б и т ь; тема part. сбит-; суф. -ень- (т.-е. ьнь). См. б и т ь.

сва́ра, Р. сва́ры, стар., *ссора, вражда* (напр. у Крыл. «прочь свары»...); употрб. сварли́вый *склонный къ ссорамъ;* сварли́вость; діал. юж. свари́ться *браниться.*

мр. сваръ, Р. свару *брань;* свара *ссора;* сварыты, -ся; сварлы́й, сварлывый. **бр.** сваръ, свара *ж.*, сва́рка; сварицьца. **др.** сваръ; сварити, -ся; сварьникъ, сварливъ. **сс.** сварь; свара *ж.;* сварьникъ; сварити. **сл.** svar, svariti. **ч.** svár *ссора;* sváriti se *ссориться.* **п.** swar; swarzyć się, swarliwy. **вл.** svaŕ. **нл.** svariś.

— гот. svaran *клясться, присягать.* дрсѣв. sverja *тж.;* svǫr *отвѣтъ,* svara *отвѣчать.* дрсак., анс. swerian. анг. swear. дрвнм. swarjan, swerjan, swerren. внѣм. schwören *тж.* лат. sermo, -ōnis *разговоръ.* осск. serrunei *говорящему* (A. Torp, 549. WEW². 702). Инде. *suer- *говорить.* Тождественно ли съ этимъ *suer- *жужжать* (см. подъ с в и р ѣ л ь), сказать трудно. Весьма сомнительно, относится ли сюда гр. *ἑρμηνεύς толкователь; ἑρμηνεύω выражаю свою мысль словами, рѣчью.* (Объ этомъ см. Boisacq, Dé. 282 и сл.). См. с с о р а.

Сварогъ, Р. Сварога *божество древнихъ западныхъ славянъ* [Засвидѣт. въ хрон. Іоан. Мал.: «По оумрьтвіи же Ѳеостовѣ, его жъ и Сварога наричить, и царствова египтяномъ сынъ его Солнце именемъ, его жъ наричють Дажьбогъ», въ Ипат. лѣт.: «Ѳеость же... прозваша и Сварогомъ». «Феоста, иже и Сварога нарекоша египтяне». См. Срезн. М. 3, 265]; сварожичь [Засвид. въ Сл. Христолюбца: «Огневѣ молять, зовуще его Сварожичемъ»]; свароговъ, сва́рожь *свароговъ.* [Критика свидѣтельствъ въ интересной статьѣ Ягича, АЯ. 4, 412].

— Ср. сскр. svàr *свѣтъ, небо, солнце;* svargás *небо.* зенд. hvarə. нперс. hor *солнце.* Если такъ, то свар-огъ *сіяющій, богъ свѣта, неба.* Дальнѣйшія соотвѣтствія см. с о л н ц е (Уленбекъ, AiW. 355. Вондр. SlGr. 1, 472. MEW. 329). Неосновательно относятъ сюда дрсак. swercan, анс. sweorcan *темнѣть, дѣлаться печальнымъ* (Ср. A. Torp, 550). Русскій лѣтописецъ имя Сварогъ примѣнилъ, по своей этимологіи, къ с в а р и т и, с в а р к а, с в а р щ и к ъ, т.-е. кузнецъ. Maretić (АЯ. 10, 139 и д.) считаетъ с в а р о ж и ч ь сообств. именемъ лица, сложнымъ: первая часть свара *rixa*, сваръ *pugna* и проч., вторая -жи-чь (жи- (жить), суф. -чь-). Значеніе: *in pugna vitam habens*, т.-е. *in pugna vivus.* Едва ли? Другія объясненія и критика ихъ у Ягича (о. с.).

сватъ, Р. сва́та, МнИ. сваты́ и сва́тья *посолъ жениха по невѣсту; свойственникъ по браку родственниковъ* (напр. отецъ жениха и невѣсты между собою сваты); сва́ха *посредница, устроительница брака; свойственница по браку родственниковъ;* сва́тья *тж.;* въ обращеніяхъ: сва́тушка *м.*, сватóкъ; сва́тьюшка *ж.;* сватовствó; сва-

тать *устраивать бракъ;* сва́таться *искать женитьбы, просить руки;* засва́тать *сговорить невѣсту;* засва́таться; посва́тать, -ся; сосва́тать; просва́тать *дать слово о согласіи невѣсты;* iter. засва́тывать, просва́тывать; с в а́ д ь б а (вм. *сватьба) *бракосочетаніе, обряды при бракосочетаніи;* сва́дебный (пиръ, подарокъ и т. п.).

мр. сватъ, Мн. И. сваты́ и сватове; сваха; сватыты, -ся; сватба. **бр.** сватъ, Мн. И. свацця, сватове; свадзба. **др.** сватъ, сватати ся, свадьба, свадба, сватьство. **сс.** сватъ, сватати, сватьба. **сл.** svat, svadba. **б.** сватъ; сватя, сваха; свадба. **с.** сват; сватба; сва̏ђа *сестра снохи.* **ч.** svat, svatba. **п.** swat, swach *сватъ*, swacha; swachna *сватья;* swadźba; swatać. **вл.** svat. **нл.** svaźba.

— Къ с в о й, отъ темы *sue-: *suo-: *svā-; ср. лит. svẽczas *гость*, лтш. sweschs. гр. гом. *ἕτης (Ϝέτης) другъ, родственникъ* (эл. *Ϝέτας* изъ *σϜετᾶς*). Относительно темы и значенія ср. **с.** сва̏к *своякъ;* сва-тъ суф. *-to-* (Cp. Solmsen, Unters. 203 и д., по письм. указанію Фортунатова. Brugmann, Grdr. II, 1, 406. Meillet, Ét. 302. PrEW. 161. Относ. значенія см. Schrader, IF. 17, 23. О гр. *ἕτης* иначе Boisacq, Dé. 291; 292.) Миклошичъ (EW. 332) выводитъ изъ *својатъ. Такъ же Вондракъ (SlGr. 1, 360). Другія сопоставленія см. с в о й, с е б я.

сва́я, Р. сва́и *бревно, забиваемое въ землю;* сва́йный (напр. постройка); сва́йка *толстый гвоздь съ булавой для игры;* сѣвск. *кочадыкъ, которымъ плетутъ лапти;* сва́ечный (напр. сваечное кольцо).

сс. свая *στήλη* (Срезн. М. 3, 269).

— Неизвѣстнаго происхожденія. Горяевъ (319) предлагаетъ сравнить съ в и т ь или в а я т ь. Это необъяснимо ни въ фонетическомъ, ни въ семазіологическомъ отношеніи. Къ совать?

свёкла, Р. свёклы, сѣвск. иногда цвёкла, *растеніе beta vulgaris, σεῦτλον*, свекóльный; свекóльникъ *родъ кушанья;* свекловúца собир. *свекла;* свекловúчный (напр. поле).

мр. свекла, свекляный. **др.** сеуклъ (Изборн. 1073 г., л. 251), свекла. **сс.** свеклъ. **сл.** cvekla, ciklja. **б.** цвéкло̀. **с.** цвѐкла. **ч.** cvikla. **п.** ćwikła.

— Старое заимств. изъ сргр. *σεῦχλον* (MEW. 329. Фасмеръ, Эт. III, 176. Karłowicz, Sł. wyr. 119). лит. svìklas, лтш. swikls заимств. изъ пол. [Происхожденіе гр. *σεῦτλον* неизвѣстно. Boisacq, Dé. 860].

свёкоръ, Р. свёкра *отецъ моего мужа;* свекрóвь, Р. свекрóви; діал. вост. свекры́, Р. свекрови; свекрóва (Объ этомъ см. Соболовскій, Л. 215); свекрá, но также у свекры, къ свекры и проч.; сѣвск. свекрóвья, Р. свекрóвьи; оч. часто: свекрýха *мать мужа;* свёкровь, свекрóвинъ, свекрóвьинъ *имъ принадлежащій.*

мр. свекоръ, свекрýха. **др.** свекоръ (свекъръ?), свекры, Р. свекрове. **сс.** свекръ; свекры. **сл.** sveker; svekrva. **б.** свекъръ; свекъръва. **с.** свёкар; свекрва. **ч.** svekr; svekrew, svekra, švekra, svekruše *свекровь.* **п.** świekier, świokier; świokra, świokra, świekrucha.

— лит. szẽszuras *свекоръ.* сскр. çváçuras (ассим. изъ *švaçuras); çvaçrū̆ṣ *свекровь.* зенд. xvasura-*свекоръ.* нперс. xusur; xusrū *свекровь.* гр. *ἑκυρός свекоръ; ἑκυρᾶ свекровь.* лат. socer, soceri *зять*,

свекоръ; socrus, -ūs *свекровь*. алб. vjehɛr̃ *свекоръ*; vjéhɛr̃ɛ *свекровь*. кимр. chwegr. корн. hveger *свекровь*, hvigeren *свекоръ*. гот. swaíhra *свекоръ*, swaíhrō *свекровь*. дрвнм. swigar *свекровь*, swehur *свекоръ*. анг. swēor *тж.* арм. skesur *ж.* Т. skesraw *свекровь* (изъ *k̑u̯ek̑rū); skesrair *свекоръ*. Группа восходитъ къ возвр. *su̯e-, *se-; въ слав. съ отступленіемъ въ горт.: свекъръ вм. ожидаемаго *свесъръ. Это перенесено изъ свекры, гдѣ *-к-* явилось изъ *-s-*, т.-е. изъ *свесръе, фонетически, по диссимиляціи въ группѣ согласныхъ при начальномъ *s-*. свекры: сскр. çvaçrū-ṣ (лат. socrus, дрвнм. swigar). *su̯ek̑rū- представляетъ *su̯ek̑ruə-, слѣд., превращеніе первонач. темы: *su̯ek̑u̯er, т.-е. *u̯r* въ *ru-*; *su̯ek̑rū явилось первоначально въ такихъ формахъ, какъ сскр. çvaçrū́-bhis (Уленбекъ, AiW. 322. WEW². 719. Boisacq, Dé. 235 и сл. A. Torp, 544. G. Meyer, EW. 475. Fick, 1⁴, 152; 578. Persson, IF. 26, 63. Brugm. Grdr. 1, 116 и др. мм. II, 1, 209. Meillet. Ét. 268; 410. Брандтъ, Доп. Зам. 159. Ср. Berneker, IF. 10, 155 Ильинскій АЯ. 29, 495 и сл.).

свербѣ́ть, сверблю́, сверби́шь, обыкн. 3 л. Ед. сверби́тъ, *чесаться, зудѣть;* сѣвск. сербѣ́ть, 3 л. Ед. серби́ть (произн. сярбѣ́ть, сярби́ть); свербёжъ *чувство зуда, желаніе чесаться;* иногда сверби́жа; сверби́гузъ *растеніе bunias* и *brassica campestris;* (любопытно сѣвск. серги́бузъ; сост-лю неоднократно приходилось слышать); свербе́йка, свербигу́зка (кур.) *тж.;* сверби́га *растеніе bunias;* діал. (вост.) сво́робъ *свербежъ;* свороблúвый *шелудивый* (о скотѣ).

мр. свербъ *свербежъ*; свербля́чка *тж.*, свербиты *свербѣть;* свербота, сверби́га *bunias orientalis*; сверби́гузъ *растеніе torilis antryscus*. **бр.** свербъ; свербёта. **др.** своробъ *зудъ* (Срезн. М. 3, 287). **сс.** свръбѣти; свраб; свраб̑ьнъ *κνησμώδης*. (Супр. 250, 23.) **сл.** srbêti. **б.** сръби *свербитъ, чешется;* сръбежъ *свербежъ*. **с.** свр̏бјети, свр̏би *чешется;* свра̂б *зудъ;* свр̏бигу̂з *шиповникъ*. **ч.** svrběti; svrab. **п.** świerzbieć; świerzb. **вл.** svjerbjeć.

—Ср. лит. skver̃pti, skverbiù *буравить, сверлить, колоть;* skvìrbinti, skvìrbinu *тж. durat;* skvarbýti, skvarbaũ *тж. iterat*. Въ семазіологическомъ отношеніи соединить возможно, но въ звуковомъ затруднительно. Миклошичъ (EW. 390) относитъ сюда гот. af-, bi-, svaírban *обтирать*. дрсѣв. sverfa *опиливать* (напилкомъ). дрвнм. swerban, swerpan *туда-сюда водить, обтирать;* сюда же дрсѣв. svarf *вотря, опилки* (отъ тренія напилкомъ), также *шумъ* и др. герм. (См. A. Torp, 550 и сл.). свръбѣти вокализмъ нуль; сврабъ, своробъ, вокализмъ *о*. (Meillet, MSL. 14, 385 и сл. Ét. 222.) Ср. сверло, сверлить.

сверка́ть, сверка́ю, сверка́ешь, книжн., *искриться, издавать вспыхивающій блескъ;* сверкну́ть *блеснуть* (о звѣздахъ, молніи, взглядѣ и проч., напр. «звѣзды сверкаютъ», «молнія сверкаетъ», «сверкну́ла». «И молвилъ онъ, сверкнувъ очами»... Лерм.); сверка́нье; засверка́ть *начать сверкать* («о камень такъ хватила ихъ, что только брызги засверкали». Крыл.) **др.** сверкати *быстро двигать, шевелить, чавкать* (Примѣръ въ Домостроѣ: «губами не сверкати». Ср. Буслаевъ, Гр. II, 53. Потебня, Эт. 3, 100.)

— По Миклошичу (EW. 330), къ грушѣ сверк-, сверч- (см. сверчать). Относительно значенія ср. **сс.** «оукроухъ желѣзьнъ свръчѫштъ» о раскаленномъ желѣзѣ. М.-б., значеніе сверкать, *искриться*, *вспыхивать* отъ раскаленныхъ предметовъ, которые могутъ *сверчать* и *сверкать*. Горяевъ (Сл. 313) относитъ къ скр. svárati *звучитъ*, *даетъ откликъ; свѣтитъ*, *сіяетъ;* sûrtas *ясный*. Это очень сомнительно. Невѣрно сюда же отнесены гр. *σείριος*, лат. serēnus. См. Boisacq, Dé. 857).

сверло́, Р. сверла́, сѣвск. свёрло, Р. свёрла *чѣмъ просверливаютъ дыру* (напр. перка, особ. для просверливанія металла); сверли́ть *буравить*, просверли́ть *пробуравить насквозь;* iter. просве́рливать; діал. кур. сверли́ло; сверле́ніе; устар. све́рделъ (кажется, совсѣмъ не употребляется).

мр. све́рделъ, Р. све́рдла *буравъ*, све́рдло, свердлыты. **бр.** све́рдзелъ; Р. све́рдзла *сверло*, *буравъ*. и сви́деръ (изъ пол.) **др.** свердьлъ, Р. свердьла (засвид. «сверделъ», «свердылы», «свердлу» Срезн. М. 3, 288). **сс.** свръдлъ. **сл.** sveder. **б.** сврéделъ, свръделъ *буравъ* (свжрделъ, свръделъ, сфределъ. Дюв. БСл. 2123). **с.** свр̏дао; свр̏дло *буравъ*, *сверло*. **ч.** svider. **п.** świder.

— Неизвѣстнаго происхожденія. (Ср. MEW. 330.) Образованіе ср. съ вертелъ. сверло изъ *свердло, по аналогіи жерло, рыло и т. п. Въ народной этимологіи связывается съ вертѣть, вернуть и проч.

сверча́ть, сверчу́, сверчи́шь *издавать звукъ въ родѣ сверчка*, *цыркать*, *чиркать;* діал. сѣвск. сверше́шь, свершу́, сверши́шь (о раскаленномъ желѣзѣ, брошенномъ въ воду); сверчо́къ, Р. сверчка́ *насѣкомое gryllus;* діал. пск. и др. сверчъ; сверщъ *проколъ*, *дырочка*, *проѣденная червякомъ* (въ орѣхѣ и ч.-л. другомъ), *свищъ;* сверча́нье.

мр. свершокъ, свершукъ *gryllus*. **бр.** свершъ; свиршъ *свищъ*. **др.** сверчекъ. **сс.** свръчати; свръкати (о раскаленномъ желѣзѣ); свръчь, свръчькъ, свръшть *кузнечикъ*. **ч.** svrčeti, cvrčeti *сверчать*, *чиркать;* svrček, cvrček *сверчокъ;* cvrk *тж.* **п.** świerk, świrk, świercz, świerszcz *сверчокъ;* **вл.** svjerčeć *сверчать*.

— Звукоподражательное. Соотвѣтствуетъ лит. szvirkszti, szvirksztu *жужжать*, *пищать*, *дудить* (MEW. 330; 305. Persson, Beitr. 124; 531.). Миклошичъ (l. c.) ставитъ въ прямую связь съ этой группой **сс.** сврака, рус. сорока. Это не совсѣмъ такъ. (Ср. Meillet, MSL. 14, 386). См. сорока, цыркать, цвиркать, чиркать.

свесть, Р. свести и свѣсть, **др.**, *своячница;* нынѣ діал. сѣвр. све́стья *своячница* (Срезн. М. 3, 288. ДСл. 4², 155), помор. свесть, све́стка, све́сточка, свесь, свѣсь, све́сточка *тж.*

мр. свисть *своячница*. **сс.** *свьсть (предполагается въ виду **др.** свесть и **с.** свâст). **с.** свâст *тж.* **ч.** svĕst′ (стар.). **п.** świeść (устар., нынѣ діал.) *тж.*

— Ср. лит. svaĩnis *мужъ своячницы;* южнлит. sváinė *своячница* Миклошичъ (EW. 332) относитъ къ *sue-; суф. *-stь-*. Брандтъ (Доп. Зам. 150), въ виду колебанія въ начертаніяхъ свесть, вм. *свьсть и свѣсть (ср. мр. свисть), пред-

полагаетъ въ прасл. разностепенную тему склоненія: И. свѣсть, Р. *свьсти, и образованіе въ родѣ какого-нибудь *svoit-tis, а для лит. *svoit-nios. По мнѣнію Meillet (Ét. 286), образованіе неясно (Ср. въ разборѣ терминовъ родства у Schrader'a, IF. 17, 22). Ср. сватъ, своякъ.

свида́на, Р. свида́ны *дерево cornus sanguinea;* свидо́вникъ *тж.* (въ сѣвск. неизвѣстно).

сл. svidina. **ч.** svíd *тж.* **п.** swidwa, swidwina *дерево бирючина.* **вл.-нл.** svid.

— Неясно. Миклошичъ (EW. 330 и сл.) ставитъ въ эту группу **сл.** sviba *cornus.* **сс.** свибьнъ *іюнь.* **б.** свибъ (у Дюв. нѣтъ). **с.** сви̏бањ *май;* сви̏бовина, сибовина *бирючина,* и сравниваетъ прус. sidis.

свила, Р. свилы, **сс.**, **сл.**, **б.**, *шелкъ.* **с.** сви̏ла *шелкъ; бородка, усики на кукурузѣ.*

— По Миклошичу (EW. 331), м.-б., къ вить, свить, т.-е. *съвила. Ср. свиль.

свиль, Р. сви̏ли *ж. извилистые слои въ деревѣ* (напр. въ карельской березѣ); сви̏лкій, свилева́тый *съ извилистыми слоями.*

— Къ вить, свить; образовано, какъ гниль, прѣль и т. п.

свине́цъ, Р. свинца́ и свинцу́ *металлъ plumbum nigrum;* свинцо́вый *изъ свинца состоящій;* свинча́тка *бабка, налитая свинцомъ* (для игры въ конъ), въ сѣвск. нерѣдко звинча́тка.

мр. свине́ць, Р. свинцю́. **др.** свинець. **сс.** скиньць. **сл.** svinec.

— лит. szvinas. лтш. swins *свинецъ.* М.-б., сюда же гр. *ϰύανος лазуревый камень, темносиняя мѣдь, окись мѣди; голубое стекло* (Mikkola, BB., 22, 239.). Впрочемъ, Boisacq (Dé. 527) считаетъ неизвѣстной этимологію *ϰύανος;* лит.-лтш. заимствованіемъ изъ слав.; рус. свинецъ темнымъ. Бога (письм.) относитъ къ группѣ инде. ḱuei- сскр. çvetás, *ж.* çvenī. сл. свѣтъ и проч. Возможность этого сопоставленія признаетъ Persson (Beitr. 745).

свинья́, Р. свиньи́ *sus;* изрѣдка *м.* свинъ, Р. сви̏на (въ иронич. значеніи то же, что сви̏нтусъ); сви̏нка; сви̏нушка; свино́й; сви̏нскій *свиньи свойственный;* посви̏нски; сви̏нство *свойство свиньи;* свиньи́нъ; свини́на; сви̏нничать, сви̏нствовать *посвински поступать;* свина́рникъ, свина́рня *свиной хлѣвъ;* діал. свину́хъ, свина́рь *свиной пастухъ;* сѣвск. по́дсвинокъ *полувзрослая свинья;* свини́чій *свиной;* свинота́ собир. *свиньи;* свинорой *изрытое свиньями мѣсто;* свинопа́съ; сви̏нтусъ (бранное), рѣже сви̏нтухъ.

мр. свыня; свынячый, свыный; свынарь, свынарня; свынота *свиньи;* свынопасъ. **бр.** свиння. **др.** свиния, свинья. **сс.** скиниа; скинъ *свиной.* **сл.** svinja. **б.** свиния́ и свиня́; сви̏нски *свиной* (напр. свинско месо); свинаръ. **с.** сви̏ња; сви̏нь *свиной хлѣвъ,* сви̏њац *тж.;* сви̏њар *свинопасъ.* **ч.** svině *свинья;* svinec *свиной хлѣвъ;* svinský. **п.** świnia; świni *свиной;* świński; świństwo; świntuch *неряха.* **вл., нл.** svińa.

— сскр. sūkarás *свинья, кабанъ* (къ sūs *м. рождающій, производитель, ж. рождающая*). зенд. hū- *кабанъ.* нперс. xūk *свинья.* гр. ὗς [σῦς этимологически,

м.-б., сюда не относится. Ср. PrEW. 442. Boisacq, Dé. 925] *свинья*, *ὗτος свиной*. лат. sūs, suis *свинья;* suīnus *свиной*. кимр. hucc *sus*. корн. hoch *porcus*. дрир. soccsāil *lolligo*. алб. *ɔi свинья*. анс. sū *свинья*. гот. swein. дрвнм. sū; swīn. нчм. sau; schwein. Въ балт. это слово утрачено (замѣнено porszas), но въ лтш. (по словамъ Погодина, Слѣды, 247) частью существуетъ: sivenis *поросенокъ*, sivenice *супоросая свинья*, діал. suvenis. Первичное sū- въ слав. утрачено; прилагат. свинъ (свиной) образовано суф. -инъ- и соотв. лат. suīnus, гр. *ὗτος*, дрвнм. swin, гот. swein. Слав. *и-* въ суф. есть инде. *ei. свинья образовано отъ свинъ (свиной) суф. -ьja свинтусъ, кажется, латинизировано изъ свинтухъ на семинарскій ладъ (какъ, вѣроятно, и оболтусъ (или изъ пол.?)). (Впрочемъ, ср. Соболевскій, РФВ. 66, 333. Уленбекъ, AiW. 338 и д. WEW². 758. G. Meyer, EW. 90. Meillet, Ét. 441 и др. м. Fick. 1⁴, 141 и др. м. A. Torp, 442. Погодинъ, Слѣды, 247. Brugm. Grdr. 1², 103; 339. II, 1, 137. Boisacq, Dé. 925). [Относительно первоначальнаго значенія корня *sū- въ этой группѣ мнѣнія расходятся. По однимъ, м.-б., къ сскр. sūṣ (см. выше), sūte, sāuti, sūyate *производитъ*, *рождаетъ*. Т. обр., свинья названа по плодородности (см. сынъ). По другимъ, м.-б., къ лат. sū-cus *влага*, *сокъ*, т.-е. вслѣдствіе склонности къ болоту, грязи. Наконецъ, м.-б., просто звукоподражательнаго происхожденія].

свирѣль, Р. свирѣли, книжн., *духовой музыкальный инструментъ*, *дудка* (изъ тростника, бузины и проч.); свирѣлки Мн. *то же въ нѣсколько дудочекъ* (склеенныхъ рядомъ); свиристе́ль *родъ птицы*, *ampelis garrulus;* свиристе́лька *тж.;* свирѣщáть, свиристѣть *играть на свирѣли; верезжать.*

мр. свырилка. **др.** свирити, свиряти *играть на свирѣли;* свирѣль, свирѣльный, свирѣльникъ; свирцѣль *свиристель*. **сс.** свирити, свирѣти, свирати; свирьць *свирѣльщикъ;* свирѣль; свиристе́ль. **б.** свирэ́ж *играю на свирѣли;* свирка, свирчица *свирѣль;* свирецъ *музыкантъ;* свирня́ *музыка;* свирба *игра на свирѣли*. **с.** свúрити, свúрим; свúрати, свúрам *играть на духовомъ инструментѣ;* свúрала *свирѣль;* свúрка *музыка*, свúрња *тж.*

— лит. surmà *дудка*, *свирѣль*. сскр. svárati *звучитъ;* svāras *звукъ*, *тонъ*, *голосъ*, svārás *звукъ*. лат. susurrus *жужжанiе*, *шелестъ;* sŏrex *сусликъ*, *полевая мышь*. гр. *σῦραξ тж.* ир. sibra-se *modulabor* (изъ *si-suerām), sīrecht *мелодiя* (изъ *sūērektā). анс. swearm *множество* (анг. swarm). дрвнл. swarm *пчелиный рой*. нчм. schwarm; surren, schwirren и др. герм. (A. Torp, 549). [гр. *σύριγξ* не сюда]. Инде. *suer-, *sur- *звучать*, *жужжать* и т. п. Вокализмъ свирна основаніи *свьр-; **свирати** собств. iterat. (Meillet, Ét. 20; 84. Уленбекъ, AiW. 355. WEW². 758. Stokes, 323. PrEW. 477. Fick 1⁴, 579).

свирѣпъ, свирѣпа, свирѣпо, свирѣпый, книжн., *лютый*, *дикій*, *звѣрскій;* діал. каз. сурѣпый; твр. свирúбый *тж.;* свирѣпѣть, свирѣпѣю, свирѣпѣешь *дѣлаться свирѣпымъ*, *сильно злиться;* освирѣпѣть, разсвирѣпѣть perfect. *тж.;* свирѣпость *свойство;* свирѣпствовать *проявлять свирѣпость*. Сюда же

свирѣпа, свирѣпка; во мн. мм. сурѣпица, сурѣпка *растеніе barbarea vulgaris; brassica oleifera* и нѣк. др.

др. сверѣпъ *дикій, злой;* сверѣповати; сверѣпиѥ *свирѣпость ярость;* сверѣпица *дикій горохъ;* сверѣпѣти; сверѣпо-маслина *дикая маслина* (Срезн. 3, 270 и сл.). **сс.** сверѣпъ (по Микл., изъ *сврѣпъ), сврѣпъ, сверѣпити сѧ *exasperari*, сверѣповати, сверѣпство (Супр.). **сл.** sгер *свирѣпый.* **б.** свирѣпъ (Дюв. БСл. 2118). [Не сюда ли сръпе́цъ *названіе растенія betonica. officinalis?*]. **ч.** sveřerý *свирѣпый;* sveřer *овсецъ bromus arvensis;* sveřerec *заводскій жеребецъ*, sveřerice *кобыла.* **п.** świerzepa, świerzopa *кляча.*

— Сравниваютъ (MEW. 330) лит. sziurpti, sziurpstù *содрогаюсь* (прус. sweriapis *заводскій жеребецъ* заимств. изъ пол.). Вокализмъ, по Вондраку (SlGr. 1, 307), объясняется, какъ ѣ въ желѣзо (см. э. с.). Форма свирѣпъ встрѣчается уже съ XV вѣка (Соболевскій, Л. 82). Первоначальное значеніе, какъ видно изъ примѣненія къ названію растеній, должно-быть, *дикій, некультурный.* Неясенъ смыслъ въ названіяхъ лошадей (см. выше).

свиста́ть, свищу́, сви́щешь *sibilare;* засвиста́ть *начать свистать;* освиста́ть *выразить свистомъ порицаніе;* просвиста́ть *свистать нѣкоторое время;* перен. *промотать состояніе;* насвиста́ть *научить свистать* (напр. «насвистаный скворецъ»); от-, до-; свисте́ть, свищу́, свисти́шь *тж., что свистать* (употр. съ тѣми же предлг.); однкр. сви́стнуть (произн. сви́снуть) *издать свистъ быстро;* переносн. *ударить, особ. по головѣ* (сѣвск. см. подъ звѣзда); iterat. посви́стывать, насви́стывать, присви́стывать, подсви́стывать и проч.; свистъ, Р. свиста и сви́сту *sibilus;* по́свистъ *особый способъ свистать;* свисту́нъ, свисту́нья *кто любитъ или умѣетъ свистать;* свисту́ха *связь, родъ утки;* свисту́лька, свисте́лка *пищикъ, дудка;* свисто́къ, Р. свистка́ *инструментъ для свиста* (у полицейскихъ, кондукторовъ и проч.); свищъ *дырочка, проѣденная червякомъ* (напр. въ орѣхѣ); свистопля́ска *неистовство, разгулъ.* [Кажется, отъ русской пляски быстраго темпа съ присвистываньемъ. У Даля (Сл. 4², 67) объясняется иначе].

мр. свыстъ, Р. свысту; свыстаты, свыститы; свыщъ; свыстилка; **бр.** свистаць, свистаю; свистунъ, свисту́шка *свистокъ* и др. **др.** свистъ («свистъ звѣринъ» Сл. о п. И. 3), свистати, свистаниѥ. **сс.** свистати. **сл.** svistati *balbutire.* [**б.** свишкамъ *льюсь ключомъ;* «кръвъ червена свишка» Дюв. БСл. 2120. Сюда? Ср. въ этомъ значеніи рус. свистать]. **с.** сви́снути, сви́снём *треснуть, надорваться.* **ч.** svistati *свистать;* svist; svišť *сурокъ;* **п.** świst; świstak *сурокъ.*

— Звукоподражательное. Ср. сскр. kṣvédati *жужжитъ, мычитъ* (Уленбекъ, AiW. 73). Ср. также ир. ind-fet *sibilus.* кимр. chwyth, chwythad *halitus, anhelitus, flatus;* chwythu *flare, anhelare.* корн. whythe *дуть* и др. кельт. (Stokes, 322). дрсѣв. hvīsla, hvīskra *шептать, шушукать.* анс. hwistlian. анг. whistle *свистать.* М.-б., лат. queror, questus sum, queri *жаловаться* (но sililare не сюда). Ср. WEW². 633; 708. A. Torp, 118. Persson, Beitr. 436, прим. Инде.

*k̂ueis- (*k̂ues-) *шипѣть, свистать* и т. п. Впрочемъ, точное соотвѣтствіе между приведенными словами установить трудно. Даже въ слав. колеблется: ср. **рус.** діал. хвистать *свистать;* звизнуть *ударить, хлеснуть.* **мр.** хвыськаты *хлестать.* **сс.** звиждати *дудить, свистать.* **сл.** zvizdati, zvižgati, žvižgati, zvíščati. **с.** зви̏зга, зви̏ждȕк *свистъ;* зви̏знути, зви̏знêм *свистнуть* и зви̏знути, зви̏знêм *ударить, хватить, свистнуть.* **ч.** hvízdati *свистать,* hvížděti chvístati *тж.* **п.** gwizdać; gwiżdżeć *свистать, свистѣть;* gwizdnąć, gwiznąć *свистнуть.* **вл.** hvizdać, hviždźić. Въ звукоподражательныхъ нерѣдко являются варіанты, особ. въ началѣ. (Ср. Pedersen, KlGr. II, 627. Литература у Вальде и Persson'a, ll. cc. Ср. BEW 365;408).

1. свѝта, Р. свиты *родъ распашного длиннаго гипуна, верхнее суконное платье у крестьянъ;* свѝтка (оч. употреб. въ сѣвск.).

мр. свыта, свытка *тж.* **бр.** свита, свитка *тж.* **др.** и **сс.** свита *родъ одежды,* свитица, свитина, свитка (Срезн. М. 3, 276). **сл.** svita (MEW. 331). **с.** свѝта *родъ платья, сукно.* **п.** świta.

— Неясно. Горяевъ (Сл. 314) относитъ къ свить, но въ сслав. и дррус., кажется, засвидѣтельствовано свита, а не *съвита. (См. Срезн. l. c.). Вѣроятно, заимств. (откуда?). [лтш. swīta діал. знач. *длинная женская одежда, широкій суконный плащъ,* вѣроятно, изъ пол. или брус.].

2. свѝта, Р. свѝты *провожатые при особѣ Государя;* свѝтскій *къ свитъ принадлежащій.*

— Новое заимств. (съ Петра В. Смирновъ, СбА. 88, 271) изъ фр. suite (едва ли черезъ пол.). [suite къ suivre *слѣдовать*].

свія́зь, Р. свія́зи *родъ дикой утки;* діал. связь (такъ называютъ сѣвск. охотники изъ мѣщанъ Оч. интересное прояснение этимологіи).

— Неизвѣстнаго происхожденія. М.-б., отъ названія рѣки Свіяги (?).

свобо́да, Р. свобо́ды *libertas;* діал. (напр. орл., кур.) слобо́да *тж.;* свобо́дный *liber.;* освободи́ть, освобожу́, освободи́шь *сдѣлать свободнымъ, избавить изъ неволи;* освободи́тель *кто освободилъ или освобождаетъ;* освобожде́ніе; вы́свободить; iterat. изъ цсл. освобожда́ть, рус. освобожа́ть, освобожа́ю; въ слож. свобо́домы́слiе, свободомы́слящій и др.

мр. свобода, свободыты, свободный. **бр.** слобода, слобо́дный. **др.** свобода *свобода; слобода, поселокъ;* свобажати, свободити; свободь неизмѣн. прилаг.; свобожение. **сс.** неизм. прилаг. свободь (подобно исплънь); свобьство *persona* (ср. особа), свобода, свобота; свободити, свобаждати. **сл.** svoboda, sloboda, svoboden, sloboden. **б.** слобо́денъ *свободный;* слободи́я *свобода;* слободникъ *праздношатающійся.* **с.** слобо̀да *свобода,* слобо̀дан; слобо̀дити, слобо̀ди̏м. **ч.** svoboda. **п.** swoboda, świeboda; świebodny, ślebodny. **вл.** svoboda.

— Тема своб- въ сслав. свобьство; суф. -ода- (Вондракъ, SlGr. 1, 454. Meillet, Ét. 322). Къ группѣ рус. себѣръ. скр. sabhā́; sábhya. гот. sibja и проч. Въ основаніи лежитъ мѣстм. *se-, *so-, *sue-, *suo-. Брандтъ (Доп. Зам. 156 и сл.) не признаетъ суф. -ода- и, развивая взглядъ Миклошича, который въ L. 828 сближаетъ сслав.

свобьство *persona* съ сскр. svaya-bhū́ *своесущный, своебытный*, видитъ въ свобода «архаичное трехчленное сложеніе» изъ основного *su̯o-bhu̯o-dṓ «*свое бытіе дающее*». Подробнѣе Ильинскій (РФВ. 69, 7 и д. Литература здѣсь). См. себя, свой, себёръ, слобода.

свой, своя́, своё, Р. своего́, свое́й, мстм. притяж. для 1-го, 2-го и 3-го лица обоихъ чиселъ, собств. *suus* (напр. «я самъ не свой»; «ты любишь своего отца»; «онъ уважаетъ своего учителя» и проч.); по-сво́ему *своимъ способомъ, волею* и т. п.; сво́йскій *здѣшній, у насъ находящійся* (сѣвск.; напр. «этотъ овесъ свойскій» въ смыслѣ *не заграничный, не шотландскій*. Слова одного сѣвск. купца. Сост-ль); сво́йство *качество, принадлежность;* свойство́ *родство некровное* (черезъ бракъ). [Въ орл. епархіи при объявленіи въ церкви о женихѣ и невѣстѣ произносятъ: «Нѣтъ ли родства́ и свойства́»?.. въ Москвѣ: «Нѣтъ ли родства́ и сво́йства»?..]; сво́йственный *принадлежащій, составляющій качество, особенность;* сво́йственникъ *некровный родственникъ;* присво́ить *сдѣлать своей собственностью;* усво́ить *сдѣлать своимъ* (въ переносн. значеніи, напр., хорошо изучить); присвое́ніе, усвое́ніе; осво́иться *ознакомиться, привыкнуть;* iter. присва́ивать, усва́ивать (говорятъ также: присво́ивать, усво́ивать); изъ цсл. восвоя́си *домой, къ себѣ;* своя́къ *мужъ жениной сестры;* своя́чина, обыкн. своя́чиница; сѣвск. своя́киня *сестра жены;* въ сложеніяхъ: своекоры́стный, своенра́вный, своево́льный, своево́льство и т. п.

мр. свій, своя, свое; своякъ, свякыня. **бр.** свой; свойскій; свойць *присваивать;* своякъ, своя́киня. **др.** свой; свойскый, нарѣч. свойскы; свойство, своякъ и др. **сс.** свой, своитьнъ *proprius*; своꙗкъ. и др. **сл.** svoj, svak, svakinja; svaščina *родня*. **б.** свой; свакъ, своя́къ. **с.** свôј, свòя, свòе; свȍјâт *родня*, свôјдба *свойство;* својѝна *собственность;* свôјски̂ *какъ своего* (напр. угостить); свòјити, свòји̂м *присваивать;* сва̂к *своякъ*. **ч.** svůj; svojský; svojiti *присваивать;* svak *свекоръ* (švakr изъ нѣм. schwager *своякъ, шуринъ*). **п.** swoj, swoja (и swa), swoje (и swe); swojak *землякъ;* swojić, oswojać, przyswojać (sobie); swak *своякъ*. **вл.** svoj; svak. **нл.** svoj. **плб.** süj.

— Къ мстим. корню *se-, *so-, *seu̯o-, *su̯o-, *su̯e-: сскр. svás *собственный*. зенд. hva- (xva-). дрперс. uva-. дрпрус. swais. гр. ἕ *себя*, ὅς (крит. ϝός) *свой, собственный*. лат. suus *свой*. арм. in-kh-n *ipse*, Р. in-kh-ean. дрир. fēin, fadēin *самъ*. алб. vetε (G. Meyer, EW. 468). гот. swēs *собственный*. дрсѣв. swās (Ср. A. Torp, 543. WEW². 754. Уленбекъ, AiW. 355. Brugm. Grdr. 1, 313, 722 и др. KVGr. 409 и др. м.). См. себя.

сво́ра, Р. сво́ры *веревка, бечевка, на которой водятъ борзыхъ;* сво́рка, сѣвск. шво́рка *веревочка, бечевка* (особ. когда она вкладывается лошади въ ротъ вм. удилъ); сво́рный; сво́рить *брать на свору;* сво́рникъ, сво́рщикъ *доѣзжачій*.

— Переглас. къ *вереть, **сс.** врѣти. Образованіе: с-вор-а. Невѣрно Горяевъ (Сл. 214). См. веревка, верея, веретье, вереница, ворота, отворить.

свѣжъ, свѣжа́, свѣ́же; свѣ́жій *неиспортившійся; несоленый* (объ овощахъ, мясѣ и т. п.); *про-*

хладный (погода, вѣтеръ); діал. вост. и сѣвр. свѣжо́й; нарч. свѣжо́ *прохладно* (книжн.; народн. свѣже); свѣжесть; свѣжѣть *холодѣть;* посвѣжѣть; causat. освѣжи́ть *сдѣлать свѣжимъ* (напр. провѣтрить), освѣжи́ться *подышать чистымъ воздухомъ, прогуляться* и т. п.; iter. освѣжа́ть, освѣжа́ться; освѣже́ніе; свѣжина́ *свѣжее (не соленое) мясо,* особ. *свиное мясо* (противополагается ветчина); свѣжева́ть *очищать убитую скотину,* (особ. свиней, потрошить, снимать сало и проч.); освѣжева́ть.

мр. свѣжый. **др.** свѣжь (напр., въ Новгородѣ былъ «свѣжии рыбный рядъ» (Срезн. М. 3, 289). **сс.** свѣжь. **ч.** svěží. **п.** świeży *тж.*

— Точныхъ соотвѣтствій нѣтъ. Mikkola (IF. 23, 126) сравниваетъ гот. svikns *чистый, невинный.* дрсѣв. sykn *безвинный.* анс. swicn, geswicn *оправданіе отъ обвиненія.* Объ этой герм. группѣ иначе A. Torp (554). лит. szviẽžas, чаще szviežùs *свѣжій.* лтш. swëschs (sweeschs) *тж.*, вѣроятно, заимств. изъ пол. или рус. (?). G. Meyer (EW. 477) ср. алб. vógɛl'ɛ *малый, юный* (?).

свѣне, др., свѣнь *нарч. прочь, вонъ, кромѣ, sine.* (Слово это упомянуто Ломоносовымъ, какъ устарѣвшее и невразумительное, въ разсужденіи «О пользѣ книгъ церковныхъ»...).

сс. свѣнѣ, свѣнь, освѣнѣ, освѣнь; **свѣнити сѧ** *устраняться, воздерживаться,* **посвѣнити сѧ** ἐντρέπεσθαι. **б.** освѣнъ *кромѣ.* **с.** сјем, о̑сим, о̑свем, о̑сем *кромѣ.*

— Къ reflx. мотим. основѣ *sue-, *se- и проч. (см. свой, себя); составъ: свѣ-нѣ: лат. sēd, sē прдл. *безъ* (въ sē-dulo, sē-cūrus, sēd fraude; преф. *безъ, въ сторонѣ, кромѣ;* sēd-itio; sē-cerno, sē-cēdo и т. п. М.-б. сюда же sed союз. *но;* сюда же sine. дрсѣв. suī-virđa, дршв. saē-, sē-, si-virþa *не уважать* (Другія сопоставленія и литература у WEW². 694. Ср. MEW. 332).

свѣтъ, Р. свѣта и свѣту *lux, diluculum, dies; mundus міръ; societas общество, особ. высшее;* умен. (въ обращеніяхъ) свѣтикъ (напр. у Крыл. «Спой, свѣтикъ, не стыдись»...); adverb. выр.: передъ свѣтомъ, до́ свѣту, чѣмъ свѣтъ *раннимъ утромъ;* разсвѣтъ *diluculum;* просвѣтъ *мѣсто, куда или гдѣ проникаетъ, сквозитъ свѣтъ;* свѣти́ть, свѣчу́, свѣтишь *давать свѣтъ;* свѣти́ться *испускать свѣтъ, лучи;* свѣти́ло *солнце, луна, звѣзды;* свѣти́льный (напр. газъ); свѣти́льникъ *подсвѣчникъ;* свѣти́льня *фитиль въ свѣчѣ* и т. п.; засвѣти́ть *начать свѣтить;* освѣти́ть *дать свѣту со всѣхъ или разныхъ сторонъ* (въ прямомъ и переносномъ смыслѣ; напр. *зажечь свѣчу въ комнатѣ; объяснить* ч.-либо); изъ цсл. просвѣти́ть *научить, сдѣлать знающимъ;* освѣще́ніе, просвѣще́ніе; iterat. освѣща́ть, просвѣща́ть; отсвѣчивать, просвѣчивать; свѣта́ть, разсвѣта́ть (о началѣ дня); сѣвск. и др. діал. разсвѣну́ть; прошед. разсвѣло́; свѣтлый *ясный, видный, нетемный;* нарч. свѣтло́ (сѣвск. свѣтло); за́свѣтло *пока свѣтло;* свѣтлѣть *дѣлаться свѣтлымъ;* посвѣтлѣть; свѣтлость, свѣтлѣйшій *титулы князей;* свѣтли́ца *горница; особая чистая клѣть въ крестьянской постройкѣ* (въ сѣвск.); свѣтля́къ, свѣтлячо́къ *свѣтящійся червь;* свѣтскій *мірской, недуховный* (напр. «свѣтская власть»); свѣте́цъ, Р. свѣтца́ *подставка съ же-*

лѣзными рожками для лучины; свѣ́точъ *тж.* (въ сѣвск.); въ переносн. смыслѣ *источникъ свѣта;* свѣча́, МнИ. свѣ́чи, Р. свѣче́й и свѣчъ; свѣчно́й (напр. заводъ); подсвѣ́чникъ; въ сложеніяхъ: свѣтозарный, свѣтоно́сный; свѣтлоси́ній и т. п.; всесвѣ́тный *universus* и др.

мр. свитъ, Р. сви́ту; свитыты, свитаты; свитлый, свитлыця и проч. **бр.** свѣ́тъ, свѣ́тлый, свѣ́тлица, свѣ́ць, свѣ́ча и проч. **др.** свѣтъ; свѣтити, свѣчу; свитати; свьтѣ́ние, свьтити ся (OE. 2, б.), свѣ́тило, свѣ́тильникъ. **сс.** свѣтъ, свьтѣти, свѣщати, свитати; свѣтило, свѣтлъ, свѣшта. **сл.** svêt, svêtiti, svitati; sveča; svečen, svečan *февраль.* **б.** свѣтъ; свѣтълъ; свѣщь *свѣча;* съвне, съмне, съвнува, съмва *разсвѣтъ, разсвѣтаетъ.* **с.** сви̑јет *міръ, свѣтъ, народъ,* о̑сьи̑т *разсвѣтъ,* ра̑света *освѣщеніе,* ра̑сси̑т *разсвѣтъ,* свијéћа *свѣча,* сви̑јетао *блестящій.* **ч.** svit *свѣтъ,* svítati *свѣтать,* osvítiti *освѣтить,* osvětа *просвѣщеніе;* osvícen *зажженъ, освѣщенъ,* světlý; světlice *горница, свѣтлица;* svíce *свѣча;* svícen *подсвѣчникъ.* **п.** świat *свѣтъ;* świt *разсвѣтъ,* switać *разсвѣтать;* zaświtnąć; świecić; świeca, świeczka; światły. **вл.** svjet *міръ, свѣтъ;* svitać; svit *разсвѣтъ;* svijecić; svjeca *свѣча,* svjetly. **нл.** svjet, svjeca; svjetly. **плб.** sjot *свѣтъ, день;* svëca.

— Инде. *k̑ueit- *свѣтить, сіять.* Исконородств.: лит. szvitė́ti, szvitù *блестѣть, сіять* (praes. не совпадаетъ съ слав. свьштж, т.-е. свьтјж, м.-б. здѣсь *i* (j) подъ вліяніемъ inf.); szvė̃sti (szviẽsti), szvėczù (szviẽczù) *сіять;* szvisti, szvintù (свьнжти, свьнж, рус. разсвѣ́нуть съ измѣненнымъ вокализмомъ; см. ниже) *свѣтлѣть, засіять;* szvaitýti *дѣлать свѣтлымъ;* szvitrinė̃ti *мерцать;* svzytrûti *мигать.* сскр. çvetás *бѣлый, свѣтлый;* çvétate *свѣтить, бѣлѣетъ, свѣтлѣетъ* (засвидѣт.: вед. açvitan, çvitānás, açvāit, áçiçvitat); çvitrás *бѣлый.* зенд. spaetō *бѣлый.* дперс. spiθra- въ Σπιθραδάτης. нперсо sipēd, ispēd *бѣлый.* лат. vitrum *стекло* (WEW². 845. Уленбекъ, AiW. 323. Meillet, Ét. 177 и д., Brugm. Grdr. 1, 336 и др. м. Объ отношеніи свѣтъ и цвѣтъ ср. Meillet, l. c. и Osten-Sacken, IF. 23, 382 и сл. См. подъ цвѣтъ; здѣсь же относ. гот. hweits *бѣлый* и др. герм.). Возможность дальнѣйшихъ сопоставленій; напр. сскр. çṓṇas *красный* и др. см. Persson, Beitr. 745. Вокализмъ *ь: ъ* (инде. *i: *oi); не достаетъ *и* (инде. *ei); въ iter. неинде. *и.* Въ рус. вокализмъ *ъ* подъ вліяніемъ свѣтъ: поэтому свѣчу́, свѣта́ю вм. *свьчу, *свита́ю. Образованія затрудненія не представляютъ: свѣча, свѣшта суф. *-ja-;* свѣтило, какъ мыло и т. п. [Любопытно отмѣтить, что корень k̑ueit- представленъ только въ инд.-иран. и слав.-балт. языкахъ; въ другихъ онъ вытѣсненъ корнемъ *leuq- *блестѣть* (см. луна, лучъ), который первоначально означалъ, повидимому, менѣе яркій свѣтъ, чѣмъ *k̑ueit-, вѣроятно, свѣтъ лунный. Meillet, l. c.].

свя́тъ, свята́, свя́то; свято́й *sanctus, ἅγιος;* Свята́я *Пасха, свѣтлая недѣля;* святѣ́йшій (синодъ); свя́тость *качество святого;* свя́тцы, Р. свя́тцевъ *м. списокъ именъ святыхъ по днямъ мѣсяца;* свя́тки, Р. свя́токъ *жс. рождественская и крещенская недѣля;* свя́точный; святы́ня *священный предметъ* (напр. Крестъ, Евангеліе); свято́ша *ханжа, лицемѣръ*

(стар. *святой*); святи́ть, свячу́, святи́шь *освящать, благословлять* (воду, куличи); освяти́ть; посвяти́ть *рукоположить въ священный санъ; предназначить въ знакъ уваженія что-л., кому-л.* (напр. сочиненіе); iterat. освяща́ть, посвяща́ть; святи́тель *архіерей* (употр. какъ эпитетъ угодниковъ-архіереевъ; напр. святитель Николай); святи́тельскій *ему свойственный;* святи́тельство; святи́лище *священное мѣсто, храмъ;* изъ цсл. свяще́нный (рус. свящённый напр. хлѣбъ); свяще́нникъ (сѣвск. свяще́льникъ); свяще́нство; свяще́нствовать; освяще́нный; преосвяще́нный *титулъ архіерея;* преосвяще́нство; высокопреосвяще́нный (архіепископъ, митрополитъ); въ сложеніяхъ: свято-ку́пство *симонія;* святота́тство; священново́инъ, священному́ченикъ, священнослужи́тель; свята́я-святы́хъ Мн. *ср.*

мр. святы́й, святыты и проч. **бр.** свято *праздникъ.* **др.** свѧтъ, святити, святость, святыни и др., обыкн. цсл. священъ и проч. **сс.** ѕвѧтъ; ѕвѧтити; ѕвѧтыни; ѕвѧщенникъ; ѕвѧтьба. **сл.** svet, svetec, svetek *святой.* **б.** светъ; свете́цъ *святой;* светиня; светѫ *освящало,* свещеникъ *священникъ.* **с.** све́т; све́тити, све̑ти̑м *святить,* све̑ти̑ште *святилище,* све̑то̑ *праздникъ;* осве́тити, о̀све̑ти̑м *освятить; отмстить;* о̀света *месть;* о̀светан *мстительный.* **ч.** svatý *святой,* svatě *свято;* svatosť; svátek *праздникъ.* **п.** święty *святой,* święto *праздникъ,* świętość *святость, святыня;* świętoszka *святоша, ханжа.* **вл.** svjaty; svijatki *Троица* (праздникъ), svjetžeń *праздникъ* (т.-е. святъ день). **нл.** svjety. **плб.** sjȫt, svāty.

— лит. szveñtas *святой;* szvéntinti, szvéntinu *святить,* szventỹbė *святость.* прус. swints *святой.* Впрочемъ, Mikkola (Blt.-Sl. 12) думаетъ, что это заимств. изъ слав. зенд. spentō (spəntos) *святой.* Инде. k̑uentos. Слѣдуетъ отмѣтить, что слово это въ высшей степени интересно, какъ религіозный терминъ, по совпаденію съ иран. не только въ звуковомъ, но и въ семазіологическомъ отношеніи; ср. дрперс. baga, зенд. baghō и слав. Богъ. Къ этой группѣ нѣкоторые (напр. Brugm., Grdr. 1, 336. Persson, Beitr. 194. Fick, 1⁴, 428 и др.) относятъ гот. hunsl *жертва.* анс. hūsel. дрсѣв. hūsl *тж.* ескр. çvāntás (вед. значеніе не установлено). гр. *κοτα-ρόν· εὐτραφῆ, πίοτα* (Гез.). ир. cun *высокій.* Все это оч. сомнительно. (Ср. Meillet, Ét. 301. Уленбекъ, AiW. 322. Zupitza, GG. 50; 187. Boisacq, Dé. 490 и др. мм.). Bezzenberger (KZ. 42, 82 и сл.) относитъ сюда лат. pontifex *жрецъ* (Ср. WEW². 598). Невѣрно Горяевъ (Сл. 315) причисляетъ къ этой группѣ лат. sanctus *святой.*

себёръ, Р. себра́, діал. орл., кур. и др., *членъ семьи, работающій вмѣстѣ съ членами другой семьи на общей землѣ;* обыкн. Мн. себры́ *участники, товарищи, пайщики въ какомъ-л. хозяйственномъ предпріятіи* (напр. нѣсколько семей, арендующихъ сообща сѣнокосъ, называются себры; въ сѣвск. оч. употребительно); діал. вост. шабёръ, Р. шабра́, шебёръ; ряз. сябёръ, сябра́ (такъ произн. и въ сѣвск.); себра *ж.* (діал.?) *общая работа;* па́сербъ *пасынокъ;* па́сербка, насе́рбица *падчерица.*

мр. ся́беръ, Р. сябра; сябро́, Р. сябра́ *товарищъ, пайщикъ въ предпріятіи;* сябрынный *артельный;* сябруваты *водить компанію*

(Гринч. Сл. 4, 239). **бр.** сябръ *товарищъ, родственникъ;* сябрукъ *пайщикъ, соучастникъ.* **п.** siabr (изъ рус.?). **с.** сёбар *земледѣлецъ.*

— Къ группѣ инде. *se-, *so- и пр. слав. себе, свой, особа и вроч. Ср. скр. sabhā́ *собраніе деревенской общины, дворъ, судилище, дворъ владѣльца;* собств. *родня, община;* sábhyas *принадлежащій, находящійся въ sabhā́;* sabhā́patis *старшій въ sabhā́, староста.* гот. sibja *родня.* дрсѣв. sifjar *сватовство, свойство.* дрсак. sibbia *братья, сестры, родня.* дрвнм. sibba, sippa. ннѣм. sippe *родня* и др. герм. (A. Togr, 432). Такъ Solmsen (KZ. 37, 592), такъ же думалъ Горяевъ (Сл. 368). М.-б. сюда же лат. sabīni *сабинцы.* Lidén (Stud. 54) относитъ сюда также осск. safinim *samnium,* sabīnus, sabellus, sabus изъ праит. *safo, *safno, *safino; назв. народа suēbi (дрвнм. swābā, ннѣм. schwaben); ср. также безъ -bh- suiones (у Тацита). дрсѣв. suīar *шведы.* М.-б. сюда же знаменитое гр. *σπόροι.* Образованія: се-б-ръ, сь-б-ръ; съ перестановкой се-р-бъ *имя народа,* со-р-бъ; па-се-р-бъ и па-се-р-б-ица; назалир. форма *сѧ-б-ръ должна быть предположена въ виду рус. и мр. сябръ. М.-б., эта форма подтверждается мад. czimbora *socius, consors,* заимств. изъ слав. (?). (Ср. Уленбекъ, AiW. 328 и сл. WEW². 667). Миклошичъ (EW. 289 и 297) разнесъ на двѣ группы: съ одной стороны стар. **с.** себръ *plebejus* (но не рабъ); совр. сёбар *хлѣбопашецъ,* **сл.** sreber *rusticus,* съ другой **рус.** сябръ, себеръ, шаберъ и проч.; первое, м.-б., *σάβειροι ἔθνος συννιχόν;* второе иностранное слово, заимствованное, вѣроятно, изъ фин.: эст. söber. Другое его объясненіе, именно сравненіе съ гр. *σύμβολον,* Мн. *σύμβολα торговый договоръ.* То и другое невѣрно. Ср. Matzenauer (CSl. 73). лит. sẽbras *участникъ, товарищъ, себеръ.* лшт. sẽbrs (у Ульм. sẽbris, sābris) изъ рус. сяберъ. Но лтш. sebrs изъ балт. sebras, откуда фин. seura. слав. сѧб-ръ соотвѣтствуетъ sembi (у Адама Бременскаго) *имя прусскаго племени, жившаго въ провинціи* Samland. Такъ Буга (письм.)]. См. себя, свой, особа, свобода, слобода.

себя́ РВ. мстм. возвр., діал. орл., кур. и др. себе́, сябе́; Д. себѣ́, діал. (напр. сѣвск.) сибѣ́, собѣ́, сябѣ́; сѣврн. себи́; Д. энкл. си утраченъ; В. старый сѧ, ся утраченъ; существуетъ только неотдѣлимо отъ гл.: одѣ́ть-ся, рѣзать-ся, молить-ся [произносятъ большею частью: одѣ́тца, одѣ́цца]; редуц. въ prae. одѣ́ну-сь, рѣ́шу-сь, молю-сь; сѣврн. молю-съ, т.-е. молю-с. Вм. -ся, во многихъ мѣстахъ: -си: одѣ́ть-си, молить-си и т. п. [Въ нѣкоторыхъ случаяхъ это -си, м.-б., есть остатокъ стараго энкл. си, какъ напр., въ молить-си *молить себѣ, для себя,* старать-си и т. п. (?); ср. во-своя-си]. Т. собою, М. какъ Д.: себѣ́, собѣ́, сябѣ́, сибѣ́. Так. обр., склоненіе то же, что меня, тебя (см. э. с.). Какъ объектъ употребляется для всѣхъ трехъ лицъ обоихъ чиселъ; напр. я люблю себя, ты любишь себя, онъ любитъ себя, мы любимъ себя, вы любите себя, они, онѣ любятъ себя (ср. свой); никогда не говорятъ: я люблю меня и проч. Такъ же и съ прибавленіемъ самъ; напр. «ты самому себѣ врагъ» или: «ты самъ себѣ врагъ» и т. п.

мр. Р. себе. **бр.** Р. себе. **др.** Р. себе, собе, себя. Д. себѣ, собѣ, энкл. си. В. себя, ся. Т. собою. М. себѣ, собѣ. **сс.** Р. себе. Д. себѣ, си. В. сѧ. Т. собоѭ. М. себѣ. **сл.** Р. sebe. Д. sebi. В. se. Т. seboj (sabo, sebo). **б.** Р. се́бе. Д. се́бе си (на) се̄бъ си. В. себе си, себъ си, энкл. се, са. **с.** Р. сѐбê. Д. сѐби. В. сѐбê, се. Т. сȍбôм. М. сѐби. **ч.** Р. sebe, se. Д. sebě, si. В. sebe, se. Т. sobou. М. sobě. **п.** Р. siebie. Д. siebie, sobie. В. się. Т. sobą.

— Инде. темы: *se-, *so-, *seu̯e-, *su̯e-, *su̯o. Эти темы являются въ гр. ἕ, οἷ (изъ *σε, *σοι), ἑός *свой.* сскр. svás *собственный:* svayám *самъ.* зенд. xva-, hva-. дрперс. uva- *собственный.* лат. sui, sibi, se, suus. умбр. seso *sibi.* осск. sífeí *тж.*, siom *se.* гот. sik. дрвнм. sih *себя.* гот. sis. дрвнм. sīn *свой.* дрпрус. sebbei *себѣ*, sien *себя, ся.* дрир. fein, fadēin *самъ.* арм. in-kh-n *ipse.* алб. vetε *самъ.* Склоненіе: Р. себе изъ *seu̯e; окончаніе *-е* исконное; ср. сскр. máma, táva; звукъ *-б-* вм. *u̯* подъ вліяніемъ Д. себѣ; рус. себя, появляющееся не раньше XV в., объясняется вліяніемъ именного склоненія: коня и т. п. Д. себѣ; звукомъ *-б-* соотвѣтствуетъ сскр. túbhyam, лат. tibī, sibī, прус. sebbei (лит. sávei; *-av-* вм. *-eb-* подъ вліяніемъ другихъ падежей: tavè, savę̃s и проч.); окончаніе *-ѣ* есть форма дательнаго на *-oi, -ai (ōi, āi)*, какъ думаютъ, потому что подъ вліяніемъ творительнаго собоѭ (мъноѭ, тобоѭ), примѣнено къ темамъ на *-ā* (рыбѣ, рыбоѭ и т. п.). Энклитическій Д. *си* соотвѣтствуетъ старому дательному **soi;* ср. гр. οἷ, ἑοῖ. В. сѧ, рус. старое ся изъ *su̯ēm, гдѣ *-u̯-* выпало; ср. свой. Т. собоѭ, рус. собою образованъ, какъ рыбоѭ, рус. рыбою и какъ указ. мстм. тоѭ, тою. Нѣкоторые думаютъ, что это славянское новообразованіе; но ср. сскр. ṃáyā, tváyā, которыя уже подходятъ къ сущ. темамъ на *ā;* ср. áçvā. М. себѣ объясняется, какъ дательный. (Ср. Вондракъ, SlGr. II, 85 и д. Leskien, AbGr. 130. Meillet, Gent. acc. въ разл. им. WEW². 754. Boisacq, Dé. 208. G. Meyer, EW. 468. Brugm. Grdr. II, 2, 395 и д.) См. свой, меня, ты.

севрю́га, Р. севрю́ги, діал. астрх. шеври́га, шевры́га *рыба acipenser stellatus;* севрю́жка (употребительно въ Москвѣ); севрю́жій; севрю́жина *мясо севрюги.*

др. шеврига (засвид. въ XVI в. Дювернуа, Мат. 230).

— По всей вѣроятности, заимств. изъ какого-либо фин.; ср. фин. särki. эст. sarg. морд. särga. мад. söreg; söröge *названіе различныхъ видовъ acipenser (sturio, serrata) и другихъ рыбъ.* По Фасмеру (Эт. III, 175 прим.), изъ туркм. süirük *севрюга* (?). Ср. сорога.

седло́, Р. седла́. МнИ. сёдла, Р. сёделъ *сидѣнье для верховой ѣзды или для вьюка* (М. б., сѣдло; см. ниже); седе́льце *маленькое седло;* седёлка *ж. седло, на которомъ лежитъ черезседелень въ запряжкѣ;* седли́стый, седлова́тый *съ впадиной, съ выгибомъ хребта* (о животныхъ, обыкновенно о лошади); седлови́на *выгибъ, пониженіе въ горномъ хребтѣ;* седла́ть, седла́ю, седла́ешь *надѣвать седло;* оседла́ть, разседла́ть *надѣть, снять седло;* седе́льникъ *шорникъ;* черезседе́лень, черезседе́льникъ *ремень*

отъ оглобель черезъ седелку; подсе́дельникъ *ремень отъ оглобель подъ брюхо лошади.*

мр. сидло́; си́дало *насѣсть;* сидлатый; си́длаты; сидлярь *шорникъ.* др. седьло, сѣдло; седельникъ, седлати. сс. осѣдълати (Супр.); отсюда можно предположить *седъло. Но въ Праж. лист. (II, В.12) къседали сѧ; слѣд. *седло. сл. sedlo. б. сѣдло́; сѣдларъ; сѣдлаж. с. сѐдло; се́дласт *седлистый;* сѐдлâр. ч. sedlo, sedlati; sedlář. п. siodło. вл. sedło. нл. sodło.

— Изъ *седьло или, м.-б., *седъло, отъ *sed-(см. сѣсть, сидѣть и проч.). По образованію вполнѣ соотвѣтствуетъ герм.: дрсѣв. sǫdull *седло.* анс. sadol *тж.* анг. saddle. дрвнм. satul, satal, satil, satel. ннѣм. sattel *тж.* Напротивъ, инде. *sedlo: гр. ἕλλᾰ· καθέδρα (Гез.). лат. sella *стулъ, съдалище.* гал. (canեco-) -sedlon *тж.* гот. sitls. анс. setl. дрвнм. sezzal. ннѣм. sessel, повидимому, въ слав. совпало съ село (см. э. с.). Вокализмъ въ рус. и мрус., м.-б., -ъ-; но возможно, что наше сѣдло только орѳографическое, подъ вліяніемъ сѣсть, сѣлъ и проч., а мрус. сидло подъ вліяніемъ си́дало. (Ср. MEW. 289. Meillet, Ét. 419. MSL. 14, 337. Brugm. Grdr. II, 1, 362; 378. Вондракъ. SlGr. 1, 166. A. Torp, 427. WEW². 697. Boisacq, Dé. 244. Stokes, 298. Потебня, l. c.). [Потебня (Эт. 4, 1 и сл.) думаетъ, что слав. *седьло, *седъло заимств. изъ герм. Напротивъ, Клуге (KEW. 313) считаетъ герм. заимствованными изъ какого-либо инде. языка, въ которомъ слово образовано отъ корня *sed-; ср. слав. седло]. См. сѣсть, сидѣть, село.

седьмо́й, седьма́я, седьмо́е (книжн. изъ цсл. вм. *седмой; -ь- является уже въ дррус. седьмый, седьмь. Соболевскій, Л. 54) 7-ой; рус. діал. (напр. сѣвск.) семо́й и (нерѣдко) сёмый (оч. употр. въ сѣвск.); сёмь 7-ой въ выр. «самъ-сёмъ» *самъ седьмой;* колич. сущ. семь, Р. семи́; нарч. семью́ *семь разъ;* иногда изъ цсл. седьми́жды *тж.;* собир. се́меро, Р. семеры́хъ и проч.; сущ. семёрка, семери́къ (напр. семь коней); семи́къ, Р. семика́ *седьмой четвергъ послѣ Пасхи, четвергъ передъ Троицей;* семи́тка *семикопеечная монета* (ассигнаціями, т.-е. 2 к. сер.); сема́къ *тж.* (прежде было оч. обыкн. въ сѣвск.; нынѣ не употребляется; говорятъ: *двѣ копейки*); семна́дцать, се́мьдесятъ, семьсо́тъ; семна́дцатый, семидеся́тый, семисо́тый; изъ цсл. седми́ца *недѣля;* седмери́ца, нарч. седмери́цею *въ семь кратъ.* Въ сложеніяхъ: семилѣ́тній, семиаршинный и т. п.

мр. симъ, Р. сьомо́хъ, семы; семеро, и проч. др. семый (ОЕ. 16, а. въ годинѫ семѭѣ); семь; но часто цсл. седмый, седьмый, седмь (Срезн. М. 3, 333 и др. м), седьмь; седмица. сс. седмъ *седьмой;* седмь *семь;* седмишти, седмиждъı. сл. sedmi; sedem. б. седми *седьмой;* седемъ *семь;* седемнайце, семнайсъ *семнадцать.* с. сѣ́дам *семь;* седа́мнаест *семнадцать;* сѐдмица *постная недѣля; семерка.* ч. sedmý; sedm; sedmnast *семнадцать.* п. siódmy; siedm.

— поряд. седмъ, седьмой: скр. saptamás, saptáthas. иперс. haftum. зенд. haptaθa-. арм. euthnerord. гр. ἕβδομος; гом. ἑβδόματος. алб. štátɛtɛ, štatɛ. лат. septimus. ир. sechtmad. кимр. seithuet. гот. sibunda. дрвнм. sibunto. анс. sivonto. дрсѣв. siaunde. лит. sek-

mas; septiñtas. прус. sepmas. Изъ этихъ образованы суф. *-mo-*: слав. седмъ. скр. septamás. иперс. haftum. гр. ἕβδομος. лат. septimus. ир. sechm-ad. ким. seithuet. лит. sekmas. прус. sep(t)mas. Инде. *septmos (балт.-слав.) (и *septṃmos для скр. и проч.). слав. седмъ изъ *sebdmo-; ср. гр. ἕβδομος. Сохраненіе *-dm- (-дм)* объясняется тѣмъ, что первоначально группа состояла изъ трехъ согласн. *-bdm-* (въ другихъ случаяхъ въ слав. изъ *-дм-* получается *-м-*; напр. дамь изъ *дадмь, вѣмѧ изъ *вѣдмѧ. По этому послѣднему закону въ рус. изъ седмый является сёмый, изъ седмь сёмь. Количеств. с е д м ь, с е м ь (*sebdmis) субстантивировано изъ седмъ, семъ. Первичное, соотвѣтствующее скр. saptá, зенд. hapta, арм. euthn, гр. ἑπτά, лат. septem, ир. secht, кимр. seith, лит. sẽptyni. алб. štatε, не сохранилось въ слав. языкахъ. Остальныя образованія, какъ семикъ, семеро и проч., затрудненія не представляютъ. (Вондракъ, SlGr. 1, 278. Meillet, Ét. 131. Уленбекъ, AiW. 328. WEW². 700. Boisacq, Dé. 211; 269. G. Meyer, EW. 415. Brugm. KVGr. 368. Grdr. II, 2, 56 и др. м. A. Torp, 431. Stokes, 298 Pedersen, KlGr 1, 72). (Ср. п я т ь, ш е с т ь и проч.)

сей, сія́, сіе́ мстм. указ. на ближайшій предметъ, Р. сего́, сево́, сей, Д. сему и проч. Мн. И. сій, Р. сихъ и проч.; употр. мало, но довольно обыкновенно въ выр.: «сего́дня», «сію минуту», «сейчасъ» (сѣвск. сича́съ, чича́съ), «до сихъ поръ», «по сію пору», «ни съ того, ни съ сего», «то да се» и нѣк. др. **ир.** сей, ся, ся́я, се, се́е. **др.** сь, сий, си, *ж.* сия, си, ся, *ср.* сиѥ, се (Примѣры у Срезн. М. 3, 344 и д.), Мн. сии, сеи, си, сия. **сс.** сь, сн, сѥ, Р. сѥго, и проч. (Сохранилось полное склоненіе). Частица сѥ *вотъ* (Примѣры у Срезн. М. 3, 347). Въ друг. слав. сохранилось только частію и въ производныхъ; напр. **б.** сега, сеги, сегана, сеганка *теперь;* сегасьточась *по временамъ.* **ч.** сега jўтра. ч. діал. po sou dobu. **п.** siego roku и нѣк. др. Производныя: з д ѣ с ь, с ю д а, о т с ю д а, д о с е л ѣ, с я к ъ, с я к о́ й, с я м ъ, п о с л ѣ. (См. э. сс.) Въ видѣ энкл. частицы въ концѣ словъ: вчера-сь, здѣ-сь.

— Инде. *k̑o- (съ частицею *k̑e), *k̑i-, *k̑io-, *k̑io- (впрочемъ, основу установить не легко. См. Meillet, Введ. 277): лит. szìs, Р. sziõ *этотъ, сей;* szì *си* алб. si- *этотъ,* въ si-vjét *въ этомъ году́* и др. (См. G. Meyer, EW. 383). арм. -s (напр. tēr-s *этотъ господинъ;* ays *hic,* sa *is.* фриг. *σεμουν сему.* гр. *ἐ-κεῖ тамъ, κεῖνος,* дор. *κῆνος (ἐ-κεῖνος) тотъ; σήμερον,* атт. *τήμερον сегодня.* лат. -ce указат. частица *тамъ;* напр. hice, hic, sic, illūc, tunc; ce-do, ce-tte *дай-ка сюда; дайте-ка сюда;* cis, citra *по сю сторону* и др. итал. (См. WEW². 147.). дрсѣв. hānn, hann *онъ.* дрсак. hē. анс. hĕ (анг. he) *онъ.* дрвнм. hē, her *онъ;* hina *прочь* (нѣм. hin, hinweg). гот. Д. himma *этому,* В. hin-(a), *ср.* hid-(a) и др. герм. (См. A. Torp, 87). ир. cē *citra,* cīan *remotus, ultra.* (Ср. Вондракъ, SlGr. 1, 140; 346. Brugm. Grdr. II, 2, 321 и д. Другая литература у Вальде l. c.)

сеймъ, Р. се́йма *законодательное собраніе* (въ прежней Польшѣ, нынѣ въ Финляндіи), се́ймовый.

— Заимств. изъ пол. sejm. См. подъ и м ѣ т ь.

секре́тъ, Р. секре́та *тайна*, секре́тный; секрета́рь, оч. обыкн. секлета́рь *правитель канцеляріи;* секрета́рскій.

— Новое заимств. изъ зап.-европ., фр. secret и проч. (Смирновъ, СбА. 88, 273). секретарь (встрѣчается въ XVII ст.), м.-б., изъ пол. sekretarz, впрочемъ, удареніе скорѣе говоритъ за срлат. secretarius [откуда фр. secretaire, нѣм. secretär и проч. Первоисточникъ лат. secretum].

се́кта, Р. се́кты *отдѣлившійся отъ общей вѣры толкъ, расколъ;* секта́нтъ, секта́нтскій.

— Новое заимств. (съ Петра В. См. Смирновъ, СбА. 88, 273) изъ зап.-европ., вѣроятно, изъ лат. secta *образъ мыслей, философская школа, партія;* откуда фр. secte, нѣм. secte и проч. [лат. secta къ sequor *слѣдую*, на основѣ причаст. sectus. WEW². Нѣкоторые (H.-Mahn, 838), отчасти Schel. ÉF. 412 производятъ отъ secāre. Это невѣрно].

секу́нда, Р. секу́нды *шестидесятая часть минуты;* секу́ндный (напр. стрѣлка).

— Новое заимств. изъ зап.-европ.; фр. seconde. нѣм. secunde. [Первоисточникъ лат. secunda, т.-е. divisio *второе дѣленіе* (части градуса), отъ secundus *слѣдующій* къ sequi *слѣдовать*].

села́ва, Р. села́вы *родъ рыбы, уклея, уклейка;* селя́ва, діал. чрнмр. *рыба шемая, aspius clupeoides;* пск. *рыба въ родѣ ряпушки.* (ГФР. 1, 449).

бр. селява. **п.** sielawa, sielawka *уклея, уклейка* (Дубр. Сл. 586).

— Заимств., вѣроятно, изъ лит. sėlavà, selevà, selova, salavà *рыба мурена.* Или изъ фин.?

селезёнка, Р. селезёнки *splen;* селезёночный; селезёночная трава *растеніе asplenium.*

мр. селэзинка; селедянка. **др.** селезеня (Срезн. М. 3, 325). **сс.** слѣзена. **сл.** slezéna, sklezéna, sklizénka. **б.** слѣзена. **с.** слезѝна. **ч.** slezina. **п.** śledziona (вм. śleziona), słodzona. **вл.** słozyna (не вполнѣ согласуется. См. MEW. 291).

— сскр. plīhán-. эенд. spərəzan-. перс. supurs. ир. selg. србрет. felch. гр. *σπλήν*, Р. *σπληνός селезенка; σπλάγχνα внутренности.* лат. lien. лит, bluznìs. дрпрус. blusne. арм. phaycałn. Подробный разборъ этой трудной группы принадлежитъ Meillet (Ét. 169 и д.) и Вальде (IF. 25, 160 и д.). Вальде выставляетъ инде. *sp(h)elĝh- и съ носовымъ инфиксомъ *sp(h)lenĝh, *sp(h)leiĝh-, *sp(h)līĝh-, *sp(h)lĝhen-, *sp(h)elĝhā, стараясь объединить эти слова. Meillet думаетъ, что даже по отвлеченіи суффикса слав. слѣзена, селезена и проч. не соотвѣтствуетъ точно ни одному изъ вышеуказанныхъ названій селезенки. Тѣмъ не менѣе слова эти имѣютъ видъ родственныхъ. Наиболѣе близко къ слав. зенд. spərəza-, перс. supurs, евр.-татс. süpül и ир. selg, србрет. felch *(f* изъ *sp)*. Здѣсь конечное -elĝh-, -lĝh- сходятся съ слав.; но слав. имѣетъ вначалѣ *s-*, которому отвѣчаютъ *sp-* въ иран. и кельт. (выпаденіе *p* въ ир. фонетическое); слав. *spelz- никоимъ образомъ не могло дать *selz-, ибо *p* передъ согласнымъ и гласнымъ *l* остается. Слѣд., начало не совпадаетъ. Такое же со-

отвѣтствіе формъ съ *p* и безъ *p* наблюдается въ сскр. plīhán- и лат. lien. Итакъ, получаются парн.: *spelĝ(h)-: *selĝ(h)- и *plīĝh-: līĝh-. Въ гр. σπλήν не достаетъ гортанной, ибо σπλάγχνα *внутренности* сюда не можетъ относиться (противъ этого Boisacq, Dé. 899). арм. phaycaln имѣетъ вначалѣ инде. *ph-;* поэтому въ сскр., иран. и кельт. начальномъ *p* можно допустить инде. *ph-; только гр. π предполагаетъ инде. **p-*. Въ балт.: лит. bluznìs; дрпрус. blusne, начальное *b-* изъ *p-* по ассимиляціи съ внутреннимъ звонкимъ придыхательнымъ; можно объяснить и внутреннее *u* изъ гласн. ° и предположить балт. *bhlĝhen-. Итакъ, изъ восьми инде. діалектовъ получается семь формъ болѣе или менѣе подобныхъ въ нѣкоторыхъ отношеніяхъ, но вмѣстѣ съ тѣмъ совершенно различныхъ одна отъ другой; согласуются только кельт. и иранск. Замѣчательно, что ближайшіе между собою діалекты наиболѣе различаются: сскр. и иранск., слав. и балт., лат. и кельт. Подобное явленіе наблюдается и въ нѣк. другихъ группахъ. См. напр. я з ы к ъ. (Ср., кромѣ выше упомянутыхъ, Wackernagel, AiGr. 1, 19. Pedersen, KZ. 38, 402 и д. KlGr. 1, 176. Reichelt, KZ. 39, 13. Persson, Beitr. 906 прим.)

се́лезень, Р. се́лезня, сѣвск. селезе́нь, селезня́, діал. се́лехъ *утиный самецъ;* селезнёвъ (нерѣдко въ фамиліяхъ).

мр. се́лезень, се́лезникъ, се́лехъ, селешокъ; селезнистый *съ цвѣтнымъ отливомъ.* **др.** селезень, селезня (Срезн. М. 3, 325).

— Неясно. Потебня (РФВ. 2, 6) наравнѣ съ с л е з а относитъ къ сскр. srjáti, sárjati *испускаетъ, изливаетъ.* зенд. hərəzaiti и съ инде. *l* ир. sɔlg *охота,* корн. helhia *охотиться, гоняться,* срвнм. selken *падать каплями.* (См. Уленбекъ, AiW. 340). Значеніе: *оплодотворяющій.* Это сомнительно уже потому, что слово извѣстно только въ рус. (и пол. ?). М.-б., названіе отъ селезенки, по цвѣту (лиловатому); Миклошичъ (EW. 291) отвергаетъ это объясненіе, но оно все-таки вѣроятнѣе, чѣмъ первое. Форма с е л е х ъ изъ селезень, какъ прахъ изъ прасолъ, лохъ изъ лосось и т. п. (См. Brückner, KZ. 43, 304. Pedersen, IF 5, 56).

селѝтра, Р. селѝтры *азотнокислая, щелочная соль, sal nitrum;* селѝтряный *изъ селитры состоящій;* селѝтренный *къ селитръ относящійся* (напр. заводъ); селѝтровый *селитряный.*

сл. žalniter. **с.** шàлѝтра, шàлѝнтра. **ч.** sanýter, sanýtr; salnyter, saliter. **п.** saletra.

— Новое заимств., вѣроятно, изъ нѣм. salniter, діал. saliter. Почему sal- преобразовано въ сел-, сказать трудно. (Не оказало ли вліянія фр. sel *соль?.).* Первоисточникъ лат. sal nitrum *щелочная соль;* отсюда нѣм. salniter. ит. salnitro. Matzenauer (CSl. 317; 410), перечисливъ слав. названія селитры, указываетъ, какъ на источникъ, лат. sal nitrum. Это неточно; напр. въ рус. было бы *салнитръ или *сальнитръ.

село́, Р. села́, МнИ. сёла *деревня съ церковью;* діал. тул. сельцо́ *деревня;* се́льскій, сѣвск. сельско́й *деревенскій* (противопол. городской); посёлокъ *небольшое* (недавнее) *поселеніе;* присёлокъ; новосёлъ *вновь поселившійся;* вы́селки,

Р. вы́селокъ *ж. отдѣлившіеся отъ села дворы, перенесенные на новое мѣсто;* просёлокъ *дорога между селами;* просёлочный (о дорогахъ); селѝтьба *дѣйствіе поселенія и самое селеніе;* рѣдко селѝтва *заселенное мѣсто;* селѝть *водворять, основывать, заводить жительство;* селѝться (самому); селёніе; селя́нѝнъ (книжн.); изъ цсл. вселѝть (въ прямомъ и переносномъ значеніи); вселёніе; вселенная *міръ, земля;* вселёнскій *universalis* (напр. соборъ); заселѝть; поселѝть, -ся; поселёніе *дѣйствіе; родъ ссылки* (сослать «на поселеніе»); книжн. поселя́нинъ *деревенскій житель;* населѝть; населёніе *жители;* насе́льникъ *колонистъ;* переселѝть, -ся *водворить, -ся на новое мѣсто;* переселёнецъ; переселёнческій; приселѝть, -ся; разселѝть, -ся; разселёніе; iterat. вселя́ть, заселя́ть, поселя́ть, -ся; населя́ть, -ся, переселя́ть, -ся; новосе́лье.

мр. село́; селытьба, се́лыще, селытва; селыты, -ся. **бр.** село; селитба и проч. **др.** село *поле* (напр. ОЕ. 185 б. и др. мн.), *жилище, селеніе* и др. (См. Срезн. М. 3, 326 и д.); селище; селитва; сельныи, сельскый *полевой;* селянинъ, сельчанинъ. **сс.** село *ἀγρή, поле;* селѧнинъ *rusticus;* селиште *tentorium, aula;* селитва; населити, населити; населенаѧ, въселенаѧ, собств. *ἡ οἰκουμένη, habitata* (terra). **сл.** selo, sêlo. **б.** село *деревня;* селиште *гдѣ было село;* се́лянинъ *rusticus,* се́ленецъ *тж.* **с.** сѐло *село, деревня;* сѐљȁк *rusticus;* се̏ли̏ште *гдѣ было село;* **ч.** selo *село,* selský; sedlák *rusticus;* sedliště, sedlisko *поселеніе.* **п.** sioło, sieło *село;* siedlić się *селиться;* siedlisko *жилище;* siodłak. **вл.** sydlo *мѣстожительство;* sedlak *крестьянинъ.* **нл.** sedlo.

— Затруднительно. Въ **сс.** и **рус.** село имѣетъ два значенія: во-первыхъ, *σκηνή, σκήνωμα, tentorium; населенное мѣсто, дворы, жилыя и хозяйственныя постройки;* селиште *tentorium, habitatio, aula;* селитва *habitatio;* стар. рус. селина *мѣсто, гдѣ стоитъ жилье;* во-вторыхъ, село *поле, земля, участокъ земли съ разными угодьями* (Свидѣтельства и интересно изложенная исторія значеній у Потебни, Эт. 3, 1 и д.). Въ виду этого, можно думать, что въ село слились два различныхъ слова: первое къ *сед- и суф. -ло-, *седло, откуда село; слѣд., должно быть сближено съ гот. sitls *съдалище, седло, гнѣздо.* анс. setl *съдалище, мѣстожительство* и др. герм. (A. Torp. 427), лат. sella, гр. ἑλλᾰ́ и проч. (см. седло). Второе, т.-е. село *ἀγρός поле, земля* слѣдуетъ сблизить съ лат. solum *полъ, грунтъ, почва, земля;* solea *подошва.* гот. saliþvōs *ж.* Мн. *жилище.* дрсак. selitha *тж.;* seli *жилище, зала; храмъ.* дрвнм. sal *домъ, зала;* salida *жилище, гостиница.* дрсѣв. salr *комната* и друг. герм. (См. A. Torp, 435 и сл.). М.-б., дрир. fol *подошва, основаніе;* срир. sol, МнИ. solaig. (Stokes KZ. 40, 249. Ср. Meillet, Ét. 419. Вондракъ, SlGr. 1, 166; 434. Brugm. Grdr. II, 1, 362. WEW². 722). Потебня (l. c.) сближаетъ съ лит. szalis *сторона, край;* paszalis *житье о бокъ, сосѣдство;* szalimas *сосѣдній* (о землѣ). Если такъ, то сближеніе съ лат. solum и проч. (см. выше) должно отпасть. Впрочемъ, по замѣчанію Мейле, вопросы, возникающіе относ. село, столь сложны, что едва ли можно надѣяться на ихъ вполнѣ удовлетворительное разрѣшеніе.

сельдере́й, Р. сельдере́я *растеніе apium graveolens;* сельдере́йный (напр. корень); иногда говорятъ селлере́й.

— Новое заимств. изъ нѣм. sellerie *тж.;* -*д*- появилось, вѣроятно, подъ вліяніемъ привычнаго сочетанія -льд- въ сельдя, сельди. [Въ нѣм. изъ фр. céleri. Первоисточникъ гр. *σέλινον сельдерей;* отсюда лат. selīnum. ит. sedano (и sellaro), вен. seleno]. Прямо изъ гр. **сс.** **селинъ,** **селина.** (**с.** *сѣлен, вѣроятно, изъ діал. ит.). (Ср. MEW. 290. Matzenauer, CSl. 409).

сельдь, Р. сельди́, МнИ. се́льди, Р. сельде́й; чаще сельдя́, Р. сельдя́; самое обыкн. селёдка *рыба clupea harengus;* селёдочный (напр. росолъ); діал. арх., нвгр. сельга́.

мр. селедець, оселедець *селедка; хохолъ на выбритой головѣ.* **бр.** селядзе́ць. **п.** śledź.

— Считаютъ (MEW. 230. Solmsen, KZ. 37, 585. Pedersen, KlGr. 1, 72 и другіе) заимств изъ герм.: дрсѣв. sīld. дршв. sild. ншв. sill *тж.* Отсюда же лит. sil̃ke. лтш. silke. дрпрус. sylecke. Иначе объясняетъ эту группу Буга (письм.): рус. сельдь изъ *сьльдь; основная часть сьль- изъ sili- соотвѣтствуетъ прус. syle-cke, гдѣ -*е*- изъ -*i*- (*sili-ke); въ лит. sil̃-kė̀ является sil- безъ второго i-, равно какъ въ герм. sil-d; лтш. silke заимств., ибо при точномъ соотвѣтствіи съ лит. было бы *silce. Вообще можно думать, что балтійцы (литв., прус., лтш.), славяне и сѣверогерманцы (въ западногерм. существуетъ другое названіе селедки: нѣм. häring, анг. herring, дрвнм. hāring и проч.) заимствовали названіе сельдь, sild, sildė и проч. изъ неинде. языка аборигеновъ восточнаго побережья Балтійскаго моря; ср. фин. silli (изъ *sildi) *селедка,* silakka *салакушка,* salakka *уклейка.* Нѣтъ основанія считать эти фин. формы заимствованными изъ герм.

сёмга, Р. сёмги *рыба salmo salar;* сёмговый, діал. сему́жій; сёмжина, сему́жина (ДСл. 4, 176).

др. семжына (XVI в. Срезн. М. 3, 332).

— Неясно. Безъ сомнѣнія, заимствованное, но откуда и когда, неизвѣстно. [Не изъ фин. ли?]. Горяевъ (Сл. 316) сравниваетъ лат.-гал. salmo, -ōnis *тж.* фр. saumon. нѣм. salm. Весьма сомнительно, въ виду звуковыхъ и другихъ затрудненій. Еще менѣе правдоподобно указаніе Рейфа (Сл. 821): араб. sémèk *рыба.*

семина́рія, Р. семина́ріи *духовное училище* (среднее), семина́рскій; семинари́стъ, обыкн. семинари́стъ, симнари́стъ *воспитанникъ семинаріи.*

— Новое заимств. (съ Петра В. Смирновъ, СбА. 88) изъ лат. sēminārium (въ подражаніе употребленію въ зап.-европ.: нѣм. seminarium, фр. séminaire, анг. seminary и проч. въ значеніи *учебновоспитательное заведеніе*). Форма **семинарія,** вм. ожидаемой *семинарій, подъ вліяніемъ такихъ, какъ канцелярія, губернія и проч. Въ Дух. Регл. «семинаріумъ». [лат. sēminārium *разсадникъ* отъ sēminārius *съмянной,* къ sēmen, -inis *сѣмя*].

сёмъ и семъ *частица со значеніемъ давай, ну-ка, вотъ* и т. п.;

«семъ побратуемся съ тобой» *давай* побратуемся... Кир. Дан., 185. У Тург. Бѣжинъ лугъ: Вотъ и думаетъ Ермилъ: «семъ возьму его, что ему такъ пропадать». Вѣроятно, сюда же: сёмать діал. влгд., кстр. и др. *быть въ нерѣшительности, думать на двое* (ДСл. 4, 176).

— Не объяснено. Кажется, слѣдуетъ отнести къ указ. мстм. се (см. сей); -*мъ*, м.-б., къ мстм. *мы*. Если такъ, то значеніе было бы: *вотъ мы, вотъ я*. Буслаевъ (Гр. 1, 208) относитъ, впрочемъ, съ сомнѣніемъ къ сѧть, сѧти (см. э. с.). Соболевскій (Л. 266), также съ сомнѣніемъ, возводитъ къ есмь, чрезъ посредство есьмь, есемь: *семъ.

семья́, Р. семьи́ (вм. сѣмья́) *familia*, въ былин. *жена;* семе́йство; семе́йный, семьянѝнъ; семе́йскій.

мр. семья́, семьянынъ. **др.** сѣмия, сѣмья собир. *челядь, рабы; семейство;* сѣмияninъ *домочадецъ, слуга*. **сс.** сѣмь *persona;* сѣмьи сѣмина собир. *mancipia;* сѣминъ *mancipium*.

— лит. szeimýna *челядь*. прус. seimīns *тж*. лтш. saime *челядь;* sēwa *жена*. скр. çímas въ duḥçímas, suçímas; çévas *милый, дружелюбный;* çivás *пріятный, полезный*. гот. haims *деревня, мѣстечко;* heivafrauja *домовладыка*. дрвнм. hīwo *мужъ*, hīwa *жена;* heim *домъ, родина*. дрсѣв. hjun *супруги*, heimr *родина*. анс. hīwan Мн. *челядь;* ham *родина, домъ*. лат. cīvis *гражданинъ*. осск. ceus *тж*. дрир. cōim, cōet *красивый, любезный*. дркимр. cum, нкимр. cu *любезный*. корн. cuf *тж*. арм. sēr *склонность, любовь;* sirem *люблю*. Инде. **k̂ei-* *лежать, жить;* распростр. **k̂ei-m-*, **k̂ei-u-* *родственный*, отсюда: *вѣрный, пріятный* и проч. Нераспространенный корень k̂ei- въ гр. *κεῖται лежитъ*. скр. çéte. зенд. saēte *тж*. скр. çáyatē, çayati *лежитъ, покоится;* ā-çáyānas = гр. *ὠ-κεανός вокругъ лежащій, облегающій; κοίτη станъ; κοιμάω укладываю спать*. дрсѣв. hīð *медвѣжья берлога*. анс. haeman *брать замужъ*. (Ср. MEW. 294. Meillet, Et. 428. 317. WEW². 164. Stokes, 75. A. Torp, 88. Уленб., AiW. 312 и др. м. Scheftelowitz, BB. 28, 284. Pederben, KlGr. 1, 58). ✠. Иначе Brugm. (Grd. 1², 790); скр. k̂sitíṣ *мѣсто жительства, поселеніе*. гр. *κτίσις основаніе* и проч. сл. сѣмья сюда не относится. (Ср. Boisacq, Dé. 525). Отъ корня k̂ei- отдѣляютъ корень **qōi-* *собираться въ кучу:* лит. kẽmas *крестьянскій дворъ*, kaĩmas *деревня;* kaimýnas *сосѣдъ*, kaĩmenė *стадо*. лтш. zēms *деревня*. дрпрус. caymis *деревня*. гот. haims и др. герм. (эти могутъ быть отнесены къ **k̂ei-*. См. выше). гр. *κώμη деревня, κῶμος праздничный пиръ*. (Hirt, BB. 24, 286. Bezzenberger, BB. 27, 168. Ср. Zupitza, Germ. Gutt. 49. Здѣсь гр. *κώμη* сопоставляется съ семья, лит. szeimýna и проч.. Противъ этого Уленб. BB. 30, 286. Boisacq, Dé. 544. Здѣсь литература). См. посивъ.

сена́тъ, Р. сена́та *высшее правительственное и судебное учрежденіе;* сена́тскій (напр. указъ); сена́торъ *членъ сената;* сѣвск. сенато́ръ; сена́торскій.

— Новое заимств. изъ лат. senātus (съ Петра В. Смирновъ, СбА. 88, 274).

сенте́нція, Р. сенте́нціи, довольно употр. книжн., *сужденіе, изреченіе.*

п. sentencja.

— Изъ лат. sententia (съ Петра В. Смирновъ, СбА. 88, 274).

сентя́брь, Р. сентября́ *названіе мѣсяца* [переносн.: «смотритъ сентябремъ» *угрюмъ, мраченъ*]; сентя́брьскій.

др. септямбрь, семптябрь, сентябрь. **сс.** сєпътѧбрь, сємптѧбрь.

— Изъ гр. *σεπτέμβριος.* По объясненію Соболевскаго (Л. 150) написаніе сентямбрь нерѣдко сокращалось выносомъ *м* въ титло: сен̃тябрь; отсюда явилось неправильное чтеніе семптябрь; отсюда, съ выпаданіемъ *-n-*, семтябрь, и наконецъ, сентябрь. (Ср. Фасмеръ, Извѣстія, 12, 2, 274. Эт. III, 177).

серафи́мъ, Р. серафи́ма *высшій ангельскій чинъ.*

сс. сєрафимъ.

— Изъ гр. *σεραφίμ* (Фасмеръ, Эт. III, 177). [Въ гр. изъ евр. serāphīm Мн. *ангелы высшіе, свѣтоносные* (отъ sāraph *жечь*)].

серба́ть, серба́ю, серба́ешь, діал. (напр. сѣвск.) стерба́ть *звучно хлебать*, въ сѣвск. нерѣдко стербану́ть *хлебнуть* (напр. чарку вина).

бр. серба́ць *тж.* **др.** серебати, сереблю *тж.* (Срезн. М. 3, 335). **сс.** *сръбати *sorbere;* (засвид. Супр 297, 13) сръбание *похлебка* **сл.** srbati, srbotati. **б.** сръбнѫ *хлебну;* сръбамъ, сръбвамъ *хлебаю.* **ч.** střebati. **п.** sarbać, serbać. **вл.** śrebać. **нл.** śrebaś.

— лит. sriẽpti, sriẽbiu *хлебать, звучно схлебывать* (напр. горячія щи), sur̃pti, surbiù *пить, глотать.* лтш. surbt, surbju *хлебать;* strēbt, strēbju, strēbu *хлебать ложкою,* strēba *похлебка, кулешъ.* алб. gérp, *γεύομαι отвѣдываю, хлебаю;* gérbe *капля* (G. Meyer, EW. 139). арм. arbi *я пилъ;* arb *попойка.* лат. sorbeo, -ui, -ēre *хлебать.* М.-б., гол., нидрл. slurpen. нѣм. schlürfen (ср. A. Torp, 542 и сл. WEW². 726). гр. ῥοφέω *глотаю, хлебаю;* ῥόφημα, ῥόφος *похлебка, густое питье,* ῥυφέω, ῥυφαίνω *хлебаю* (Boisacq, Dé. 844). срир. srubрыло (Fick, 1⁴, 576. Stokes, 318). Вокализмъ затрудняетъ въ слав. **ч.** střebati, střebu, **сл.** srébljem **др.** сереблю (засвид. сереблете, серебремъ вм. сереблемъ, Срезн. l. c.) предполагаютъ **сс.** *сръблѭ, *сръбати и соотв. лит. srẽbti. Напротивъ, совр. рус. сербать (сѣвск. стербать) соотв. лит. sur̃bti и предполагаетъ вокализмъ *срьб-. М.-б., возможно предположить инде. *serbh- на ряду *srebh- (Ср. Meillet, MSL. 14, 384. Вондракъ, SlGr. 1, 327).

серберѝна, Р. серберѝны; сѣвск. серебери́на; друг. діал. серабари́на, сербали́на, сербели́на; сирбяри́чникъ *rosa canina, шиповникъ;* кое-гдѣ *боярышникъ* (и. бересклетъ?) (ДСл. 4³, 128); пск. сорбали́на *ежевика.*

— Неизвѣстнаго происхожденія. Образовано суф. -ина-, какъ калина, малина, ожина. Matzenauer (CSl. 304) считаетъ заимствованнымъ. (Откуда?).

се́рбъ, Р. се́рба *имя части славянскаго народа;* Се́рбія; се́рбскій; се́рбка.

с. ср̏б, ср̏баљ; ср̏бљин, ср̀бљâк, *сербъ,* ласк. ср̀бо; Ср̏пскâ *Сербія,*

Ста̑ра̑ Ср̀бија *Старая (забалканская) Сербія;* любопытно съ чужимъ суф. срба̀-дија собир. *сербы, сербскій народъ;* срп̑ча̑д *сербская молодежь.* **вл.** serb; serby *венды.* **нл.** serbski, serski.

— Безспорно не объяснено. По всей вѣроятности, къ группѣ себеръ и проч. Такъ, Solmsen (KZ. 37, 592 и д.) сопоставляетъ съ -сербъ (пасербъ), и себръ *серебъ.* Миккола (СбФ. 273) не вполнѣ согласенъ съ этимъ; допуская сопоставленіе съ пасербъ, не допускаетъ второго, т.-е. отождествленія съ себръ, себеръ. Основное значеніе, по его мнѣнію (ср. Ursl. Gr. 8), *принадлежащій къ двору* У Миклошича (EW. 292) безъ объясненія. Исторія слова у Шафарика (Сл. древн. 1, 1, 290 и д.) См. себеръ, семья.

сердоли́къ, Р. сердоли́ка *родъ камня, сардій;* сердоли́ковый.

др. сердоликъ, сердоничень (Срезн. М. 3, 335). **сс.** сардоникъ, сардоникъ.

— Изъ гр. *σαρδόνυξ,* уменьш. *σαρδονύχιον* (Соболевскій, Заим. 81. Matzenauer, CSl. 304. ГСл. 317. Фасмеръ, Эт. III, 173.). Фасмеръ (l. c.) думаетъ, что сердоликъ изъ *сардоникъ есть результатъ примѣненія къ сердце и лицо. Это невѣрно; *л* вм. *н* могло появиться и безъ этого; ср. пѣсенникъ и пѣсельникъ. На возникновеніе сердо- изъ сардо- могло повліять привычное сочетаніе серд-, серед-: сердечко, середа и проч. (См. Соболевскій, Л. 145). У Рейфа (Сл. 822) приведено перс., араб. zerd-ʿalik (?). [гр. *σαρδόνυξ* заимствованное; ср. *Σάρδεις Сарды* въ Лидіи. Boisacq, Dé 853].

се́рдце, Р. се́рдца (произн. се́рце), МнИ. сердца́, Р. серде́цъ *καρδία;* въ сердца́хъ *разсердясь;* ум. серде́чко; серде́чный *къ сердцу относящійся; добрый, чувствительный;* нарч. серде́чно *искренно, отъ души;* серде́чникъ *растеніе leonurus cardiaca;* серде́га *о комъ жалѣютъ, кому сочувствуютъ;* сердцеви́на *средина ствола въ деревѣ;* серди́ть, сержу́, се́рди́шь *гнѣвить;* серди́ться *гнѣваться;* серди́тый *гнѣвный;* осерди́ть, -ся (у Пушк. «осердясь»); разсерди́ть, -ся, прич. pass. разсе́рженъ и разсержо́нъ); серча́ть *чувствовать гнѣвъ на к.-л.;* осерча́ть; усе́рдіе *прилежаніе, тщаніе, diligentia;* усе́рдный *прилежный;* усе́рдствовать *проявлять усердіе;* безсерде́чный *нечувствительный, жесткій;* безсерде́чіе *нечувствительность, жесткость;* добросерде́чный; сердоболь́ный *добрый;* милосе́рдіе; милосе́рдый, чаще милосе́рдный; шутл. сердцеѣ́дъ *красавецъ, нравящійся женскому полу;* изъ цсл. сердцевѣ́дець.

мр. серце, се́рдечко, се́рденько; сердечный; сердыты. **бр.** серце, сердова́ць *сердиться.* **др.** Слово это часто пишется подъ титломъ; но засвидѣтельствовано сердце, сьрьдьце (см. Срезн. М. 3, 882), сердить; сьрдоболь, сердоболя; сердоболѣти; милосрѣдъ; вьсесрьдь *отъ всего сердца, sincere.* **сс.** срьдьце, срѣдьце; срѣдити; срѣдоболи *родственникъ.* **сл.** srdce; srdit, srditi se. **б.** сръдце; сръдить, сръдьж *сержу,* сръдба, сръдина́ *гнѣвъ, раздражительность.* **с.** ср̑це; срдња *гнѣвъ,* срдобо́ља *кровавый понось;* ср̑ш, ср̑ж, ср̑ч *сердцевина.* **ч.** srdce; srdatý, srdnatý *храбрый, мужественный,* srdečný *сердечный.* **п.** serce, стар. sierce; serdeczny, sierdzić, -się; rozsierdzie *furor.*

— лит. szirdis *сердце;* szirdis *сердцевина дерева.* лтш. sirds *сердце.*

дрпрус. seyr, B. sīran *тж.* гр. καρδία, іон. κραδίη *сердце; желудокъ;* поэт. κῆρ, Р. κῆρος. лат. cor, cordis *сердце.* арм. sirt, T. srtiv (изъ инде. *k̑ērdi-). дрир. cride *сердце.* нир. croidhe. кимр. craidd *сердце, центръ.* брет. kreiz *средина.* гот. haírtō-. дрвнм. herz. днѣм. herz. анс. heorte. анг. heart. дрсѣв. hiarta *сердце.* Сюда же лат. crēdo, -ere *вѣрить, довѣрять* (изъ *k̑red- dhē-; ср. сскр. çrad- dádhat. дрир. cretim *тж.*). [сскр. hṛ́d-, P. hṛ́hás *сердце;* su-hárd- *кто имѣетъ доброе сердце, другъ.* зенд. zərədā (T.) *сердце* относятся къ другому корню]. (Ср. WEW². 191; 199. Boisacq. Dé. 412. A. Torp, 77. Stokes, 95. Pedersen, KlGr. 1, 69. Supitza, GG. 182. Hirt, Abl. 124 и сл. Относ. сскр. hṛ́d- ср. Siebs, KZ. 37, 300. Lewy, KZ. 40, 419.). Инде. k̑ṛd- (у Hirt'a k̑ered-). Образованіе: серд-це, срьд-ьце; м.-б., отъ темы на *-ь;* ср. лит. szirdìs, арм. sirt (Meillet, Ét. 343. Вондракъ, SlGr. 1, 140.) Первонач. согласная тема видна въ лат. PMн. cordum, лит. стар. szirdū (нынѣ szirdżū̃) (Ср. Brugm. Grdr. II, 1, 138). См. середа.

сердю́къ, Р. сердюка́, Мн. сердюки́, **мр.** *казакъ на жалованьи гетмана.* У Гринч. (Сл. 4, 115, истолковано *тѣлохранитель;* серди́цкіе (полки) *пѣхотные* (въ малороссійскомъ войскѣ) (ДСл. 4², 132). У Пушкина, Полт. «скачутъ сердюки», «Окруженный сердюками, вельможный гетманъ... скакалъ»...

— Заимств. изъ тюрк.: тур.-осм. sürtük *проводникъ, провожатый, развѣдчикъ.*

серебро́, Р. серебра́ *argentum;* ум. серебрецо́; серебряный *изъ серебра состоящій;* серебри́стый *имѣющій блескъ серебра;* серебри́ть, серебрю́, серебри́шь *покрывать серебромъ;* осеребри́ть (напр. о свѣтѣ луны), посеребри́ть, вы́серебрить; серебренникъ *серебряныхъ дѣлъ мастеръ;* изъ цсл. сребреникъ *серебряная монета.* (въ библ. значеніи); безсребренникъ *нестяжательный человѣкъ;* изъ цсл. сребролюбіе, сребролюбецъ, сребролюби́вый.

мр. серебро́, сребло́, сриблó, сри́бреный, сри́бный, срибляный (Гринч., Сл. 4, 193). **бр.** серебро, серебе́рцо. **др.** серебро; серебрьнъ, серебрянъ; сребрьникъ (ОЕ. 196 б). **сс.** *сьрєбро (засвид. сърєбро; относ. этого см. Вондракъ, SlGr.1, 308²), сьрєбрьникъ. **сл.** srebro. **б.** сребро, стребро. **с.** сре́бро **ч.** stříbro. **п.** srebro, srebrnik. **вл.** slebro. **нл.** slábro, slóbro. **плб.** srebrü, sribrnyk

— гот. silubr *серебро.* дрсѣв. silfr. дрсак. silubhar. анс. seolfo. (анг. silver). дрвнм. silabar, silapar, silbar (днѣм. silber). лит. sidābras. прус. (B.) sirablan. лтш. sudobr(i)s, діал. sudrabs, sidrabs (Эндзелинъ, Извѣстія, 13, 4, 179). Неизвѣстнаго происхожденія (A. Torp, 441). По мнѣнію Уленбека (PBB. 20, 37 и д.), въ герм. заимств. изъ слав. Погодинъ (Слѣды, 205 пр.) считаетъ сложн. сере-бро (общслав. *сер-бро); первая часть сер- *свѣтъ, блескъ,* соотв. гр. *σέλας свѣтъ, сіяніе, блескъ;* вторая -бро къ *берж* въ первонач. значеніи *ношу;* слѣд., серебро значитъ свѣтоносный металлъ. Исходной точкой для Погодина послужило объясненіе Прусика, подробно у него изложенное; Прусикъ предполагаетъ двѣ праформы: *ser-bro, откуда рус.

серебро и др. sir-o-bro, откуда сслав. сьребро, дрпрус. sir-a-blan, лит. sid-a-bras. *ser-* соотвѣтствуетъ гр. σέλας и сскр. sūras *солнце*, *-бро* лат. -fer, въ такихъ, какъ spūmifer *пѣнистый* и проч. Весьма сомнительно. Вѣроятно, серебро, подобно конопля и др., принадлежитъ къ числу балт.-слав.-герм. заимствованій изъ какого-либо неинде. языка. Такъ думаетъ, напр., Клуге (KEW. 348). Нельзя также съ увѣренностью объяснить отношеніе между слав., балт. и герм. Возможно, напр., что германцы заимствовали у славянъ, возможно и наоборотъ. Первое, впрочемъ, вѣроятнѣе.

середа́, Р. середы́, В. се́реду *третій день недѣли;* нарч. се́редъ, серёдъ, середи́, сѣвск. середь (дня, недѣли), посерёдъ; середи́на, серёдка *центръ, что между двумя въ равномъ разстояніи* и т. п. (середина лѣта, пути, города и т. п.); народн. середово́й, сере́дній, середи́нный *medius;* изъ цсл. среда́ *третій день недѣли; окружающее общество;* нарч. среди́, посреди́; среди́на; сре́дній *medius;* сре́дство *орудіе, способъ;* посре́дство *помощь, содѣйствіе;* сре́дственный, посре́дственный *средняго достоинства;* непосре́дственный, обыкн. нарч. непосре́дствено *прямо, безъ помощи другого;* посре́дникъ *mediator* («мировой посредникъ» родъ должности); средото́чіе; сосредото́читься *углубиться, обратить особое вниманіе на ч.-л.;* средостѣ́ніе *преграда;* средизе́мный *mediterraneus* (въ назв. «Средизе́мное море»); нар. (сѣвск.) середохрёстная *4-ая недѣля великаго поста.*

мр. середа́; нарч. середъ, середу́; сере́дына; сере́дный, середо́вый. **бр.** середа, нарч. середъ и др. **др.** середа; середи, середъ, середѣ *посреди;* середьнии. **сс.** срѣда *средина;* срѣдѣ, срѣдоу; срѣдьнь. **сл.** srêda. **б.** сре́да *середа, назв. дня;* срѣда́ *средина,* среденъ *средній;* средъ, средѣ *посреди.* **с.** срujѐда. **ч.** střída. **п.** śrzoda; śrzedni, pośrzod. **вл.** sŕeda. **нл.** sŕedny. **пбл.** srëda *средина, среда.*

— Къ группѣ с е р д ц е. Ср. лтш. sērde *сердцевина дерева,* прус. sirsdau *подъ, возлѣ,* лит. szir̃dis *сердцевина* (Leskien, Bild. 116. Вондракъ, SlGr. 1, 39. Meillet, Ét. 207. Brugm., Grdr. II, 1, 161). Названіе дня недѣли среда, т.-е. средина, соотвѣтствуетъ счету дней съ воскресенья. Брандъ (Доп. Зам. 144) думаетъ, что славяне такъ и считали дни; поэтому среда не есть переводъ дрнѣм. mittawëcha (mittwoch); «вторникъ, четвертокъ и пятница должны быть понимаемы не какъ второй, четвертый и пятый день седмицы, а какъ второй, четвертый и пятый послѣ воскресенья». О б р а з о в а н і е: с е р е д - а; вокализмъ *е* (Meillet, MSL. 14, 386). См. с е р д ц е.

сержа́нтъ, Р. сержа́нта, стар., *старшій унтеръ-офицеръ, фельдфебель* (нынѣ не употребляется).

— Заимств. (съ XVII в. Смирновъ, СбА. 88, 275) изъ зап.-европ. фр. sergent. нѣм. sergeant. гол. sergant. ит. sergente и проч. [Источникъ, кажется, лат. serviens. Впрочемъ, производятъ и отъ дрвнм. scarjo, ннѣм. scherge *полицейскій служитель, солдатъ.* См. Diez, EW. 292].

се́ре́нъ, Р. се́ре́на, діал., *настъ, замерзшій сверху снѣгъ, гололедица;* стар. осерени́ть *покрыть*

мерзлой корою (Примѣръ см. у Потебни, Эт. 3, 8, прим. 2).

мр. серéнъ *замерзшій твердый снѣгъ*. **бр.** сéренъ *тж.* (У Нос. сѣренъ; невѣрно). **др.** серенъ *мерзлый снѣгъ;* серенъ прилг. *бѣлый* (о конской масти). (Срезн. М. 3, 339). **сс.** срѣнъ *бѣлый*. **сл.** srên *иней, настъ, первый снѣгъ;* srênj *настъ*. **ч.** sřín, střín *ледъ на вѣтвяхъ деревьевъ*. **п.** śrzon, śron, szron *иней, изморозь*.

— лит. szarnà *иней;* szerksznas *тж.* (и szerksznas *свѣтлосѣрый*). лтш. sersns и sersna *изморозь, иней;* serksnis *гололедь, настъ*. арм. sarn *ледъ*. дрсѣв. hjarn *твердо замерзшая куча снѣга*. (Meillet, Ét. 446. Zupitza, GG. 185. A. Torp, 78. Leskien, Bild. 212. Потебня, Эт. 3, 8 и сл. Ср. Уленбекъ, AiW. 311, подъ çiçiras. Относ. лат. caleo, -ēre и frīgeo, ēre см. WEW², 112 и 316. Относ. гр. *ῥῖγος холодъ, морозъ* ср. Boisacq, Dé. 840 и сл.). Образованіе, вѣроятно, отъ темы на *-en*, какъ указываетъ коренной вокализмъ *e* (ср. арм. sarn, Р. sarin). **сс.** срѣнъ относ. значенія ср. съ лит. szerksznas *свѣтлосѣрый*. См. выше). См. слана, чичеръ.

сермя́га, Р. сермя́ги *верхнее платье изъ грубаго некрашенаго сукна;* сермя́жный (сукно); сермя́жникъ *кто носитъ сермягу, мужикъ;* сермя́жина *сермяжное сукно*.

мр., бр. сермя́га *тж.* **др.** сермяга; сермяжный (Срезн. М. 3, 340) **п.** siermięga *грубое сукно; кафтанъ изъ грубаго сукна*.

— Неясно. По Далю (l. c.) заимств. изъ морд. сермяг *некрашеное грубое сукно*. Миклошичъ (EW. 293) считаетъ чужимъ. По Matzenauer'y (CSl. 304), заимств. изъ сргр. *σκαράμαγκον, σκαραμάγγιον* или изъ срлат. scaramanga, scaramangum *vestis, quam viri militares gestant supra vestes alias, interiores; penula, pallii genus;* по Дюканжу перс. происхожденія: «vox persica, quae vestem pluviam significat». Кажется, Даль вѣрнѣе. [лит. sermėgà *мужской кафтанъ, сюртукъ*, вѣроятно, изъ рус. или пол.].

се́рна, Р. се́рны, книжн., въ нар. неизвѣстно, *дикая коза, антилопа, cervus capreolus*.

мр. се́рна, серныця; серно́къ *козелъ дикій*. **др.** серна, сьрна (Срезн. М. 3, 883). **сс.** срьна, срѣна, срьнъ. **сл.** srna. **б.** сръна́, сърна́. **с.** ср̀на, Мн. ср̀не. **ч.** srna. **п.** sarna. **вл.** sorna, serna. **нл.** sarna.

— лит. stìrna *серна*. лтш. stiřna, стар. sirna *тж.* прус. sirwis (Voc.). зенд. srū-, srvā- *рогъ, ноготь*, srvara- *рогатый*. Далѣе сюда же: лат. cervus *олень*. дрвнм. hiruz. дрсѣв. hiortr. анс. heorot *олень*. кимр. carw. корн. carúu, carow. брет. caru *олень* (См. WEW². 156 съ литературой). дрир. crū *копыто* (Stokes, 79). гр. *κέρα(ϝ)ος рогатый; κόρυδος хохлатый жаворонокъ; κόρυς шлемъ; κορυφή* вершина (горы), *темя* (Boisacq, Dé. 437 и др. м.), и дальн. см. подъ корова. Meillet (Ét. 446) высказалъ сомнѣніе относительно лит. stìrna, въ виду *t* и разницы въ удареніи. Но Эдзелинъ (Сл.-бал. Эт. 44, прим.) находитъ возможнымъ устранить затрудненіе, допуская происхожденіе *st* изъ *ts* (Ср. также разборъ мнѣнія Беценбергера и Вондрака о. с., 5. См. Вондракъ,

SlGr 1, 329. Ср. Brugm. Grdr. II, 1, 263).

серпъ, Р. серпá, діал. сѣвск. серьпъ, *зазубренный кривой ножъ для жатвы;* серповúдный; серпýха, сéрпникъ *названіе растенія serratula tinctoria* и др.

мр. серпъ; серпень *августъ;* серпивны́къ *растеніе cichorium intybus;* серпуха *serratula tinctoria;* серпоризъ *falcaria Rivini.* **бр.** серпъ; серпень *августъ.* **др.** сьрпъ, сьрьпъ, серпъ (Срезн. М. 3, 884); серпень *августъ.* **сс.** ѕрьпъ, ѕръпъ; ѕръпьнъ *серпообразный* (мечъ). **сл.** srp; srpan *серпень.* **б.** сръпъ; сръпéцъ *названіе растенія isatis tinctoria.* **с.** ср̑п, Р. ср̑па; ср̑пањ *іюль;* ср̑пак *серпуха.* **ч.** srp; srpen *августъ.* **п.** sierp, sierzp; sierpień *августъ;* sierpek, sierpak *серпуха.* **вл.-нл.** serp.

— лтш. sirpe *серпъ.* гр. ἅρπη *коса, серпъ* (но ἁρπάζω не сюда). лат. sarpio и sarpo, -si, -tum, -ere *подрѣзывать, обрѣзывать.* двнм. sarf, sarpf *острый, грубый, терпкій* (о вкусѣ); *страшный, дикій.* срир. serr *серпъ.* Болѣе простая форма корня въ лат. sario, īre *сапать посѣвы, полоть сапкой.* сскр. sṛṇí *серпъ.* Инде. *ser- первоначально, м.-б., сгибать, стягивать.* Если такъ, то объединяются въ *ser-p- *гнуть* и *извиваться, ползти,* т.-е. группа серпъ и лат. serpens (Подробно объ этомъ Schröder, IF. 17, 459 и д. Ср. A. Torp, 435. WEW². 679. Meillet, Ét. 239. Zupitza, KZ. 35, 264. Вондракъ, SlGr. 1, 397. Boisacq, Dé. 81. Другая литература у Вальде l. c.). Образованіе: серпень, Р. серпня отъ прилг. серпьнъ; суф. *-je-* (Meillet, Ét. 394).

серпя́нка, Р. серпя́нки *родъ рѣдкой полотняной ткани, грубая марля;* серпянóй, серпя́нковый. Говорятъ также сарпи́нка.

мр. серпáнокъ *кисея.* **п.** sierpanka.

— Заимств. изъ пол. (?). По Миклошичу (EW. 294), первоисточникъ перс.-тюрк. sérpénék *головное женское украшеніе* (ГСл. 318).

серту́къ, Р. сертукá *кафтанъ нѣмецкаго покроя съ разрѣзомъ позади;* сертучóкъ (франтовской); сертучи́шко (плохой); серту́чный (покрой).

мр. сертукъ; сертучына *плохой сертукъ.* (**п.** surdut).

— Новое заимств. изъ фр. surtout *тж.; -е-* вм. *-ю-* по диссимиляціи съ *-у-* во второмъ слогѣ (Гротъ, ФР. 2, 330). Кромѣ того, руссифицировано рус. суф.-къ-; ср. нарднъ. дифтерикъ вм. дифтеритъ. Правописаніе и произношеніе сюрту́къ книж.

серьга́, Р. серьги́, МнИ. сéрьги, Р. серёгъ *ушное колечко, подвѣска;* серёжка; серёжный (напр. мастеръ); серёжникъ *названіе различныхъ растеній: silene inflata; briza media* и др.; серёжчатый (о растеніяхъ).

мр. сéрга; серéжка. **др.** серга, серьга (засвидѣт. съ XIV в. Срезн. М. 3, 340); также усерязь, серязь, серазь. (Соболевскій, Л. 93). **сс.** ѹсєрѧгъ, ѹсєрѧзь (Срезн. М. 3, 1264).

— Старое заимств. изъ гот. (предполагаемаго) *ausahriggs (гот. ausō *ухо* и *hriggs *кружокъ, кольцо;* двнм. ring. дсѣв. hringr. анс. hring. ннѣм.; анг. ring): ѹсє-рѧгъ, ѹсє-рѧзь. Звуковыя соотвѣтствія:

au-: слав. *y; -ig-, -in-:* ѧ; *-г-* въ *-з- (дз)* подъ вліяніемъ предыдущей гласной (палатализація: ср. кънѧгъ: кънѧзь; пѣнѧгъ: пѣнѧзь). Въ рус. начальное *у-* отпало; тема измѣнена по склоненію на *-а;* слѣдъ ѧ остался въ *-ь-* (Шафарикъ, Сл. древн. 63. MEW. 372. Уленбекъ, АЯ. 15, 492. Got. EW. 20. Pedersen, IF. 5, 39. Ягичъ, АЯ. 19, 536. Младеновъ, Герм. Эл. 25. Вондракъ, SlGr. 1, 96; 118; 471. Соболевскій, Л. 93).

серьёзенъ, серьёзна, серьёзно; серьёзный (пишутъ и серіозенъ) *важный, нешуточный, строгій;* оч. часто сурьёзенъ, сурьёзный; всерьёзъ, всурьёзъ *серьезно, вправду;* серьёзничать *принимать видъ серьезнаго.*

— Новое заимств. изъ фр. sérieuz *важный, степенный* [Первоисточникъ лат. sērius *важный, серьезный.* Schel. ÉF. 416].

сестра́, Р. сестры́ *soror;* сестри́ца, сѣвск. народ. се́стрица; сестри́чка, сестрёнка; се́стринъ *сестрѣ принадлежащій;* сѣвск. пасёстра *двоюродная сестра;* вост., сѣврн. сестрени́ца *тж.* [стар. сестричъ, сестриничъ, сестрична *племянникъ, племянница по сестрѣ,* кажется, нынѣ нигдѣ не употребляются].

мр. сестра́; сестрыця. **бр.** сестра; сестру́хна (ласк.); сестринецъ *сынъ сестры;* сестрени́ца. **др.** сестра; сестринъ; сестричь, сестричичь *сынъ сестры.* **сс.** сестра; сестричишть. **сл.** sestra. **с.** се̏стра; се̏стриħ, се̏стричиħ *сынъ сестры;* се̏стричина, се̏стрична *дочь сестры.* **ч.** sestra sestřenec *сынъ сестры.* **п.** siostra; siostrzan *сынъ сестры.* **вл.** sotra. **нл.** sotša. **плб.** sestra.

— лит. sesū̃, Р. seser̃s. прус. swestro. сскр. svásā (основа: svásar-) *сестра.* зенд. xvaṅhar. нперс. xvāhar *тж.* арм. khoyr. гр. ἔορ (З.). θυγάτηρ. ἀνεψιός (Гез.); ἔορες· προσήκοντες, συγγενεῖς (Гез.); общгр. *ϝhεhορ. лат. soror, -ōris *сестра* (изъ *su̯esōr). дрир. siur, fiur (Р. sethar, fethar). кимр. chwaer *сестра.* гот. svistar *сестра.* дрсак. swester. дрвнм. swester. ннѣм. schwester *тж.* Въ слав. слѣдовало бы ожидать И. *сеса (ср. лит. sesū̃), Р. *сесре, какъ матере, лат. matris; но старая тема *свеср- (*su̯esr-) перешла въ склоненіе на *-а,* какъ жена и т. п.; -sr- дало -str-, какъ въ остръ, струя, пестръ и т. п. (см. э. с.). Выпаденіе *-в* (u̯) неясно. Ср. подобное явленіе въ лит. sãpnas въ виду сскр. svápnas; см. сонъ. Вѣроятно, здѣсь имѣла значеніе какая-нибудь аналогія (Литература обширна; существенное см. Уленбекъ, AiW. 356. Boisacq. Dé. 261 и сл. WEW². 727. A. Torp, 544. Stokes, 324. Meillet, Ét. 129; 405. Brugm. Grdr. 1², 340 и др. м. II, 1, 161 и сл. Pedersen, KlGr. 1, 73 и сл. Фортунатовъ, СлФ. 56. Брандтъ, Доп. Зам. 158. Вондракъ SlGr. 1, 279 и др. м.). [Инде. *su̯esōr разлагаютъ: su̯e-sōr; *su̯e- къ возвртн. мстм. (см. себя, свой и проч.); вторая часть *-sōr *жена, женщина:* ср. сскр. *ж.* Мн. tisrás; зенд. tišrō-; дрир. tesir (изъ *tisóres) *три* (Ср. Meringer, IF. 16, 171 и сл.). Другая литература у Boisacq, Dé. 262, прим.].

Сиби́рь, Р. Сиби́ри *сѣверная часть Россіи въ Азіи отъ Урала до Великаго океана;* сиби́рскій; сибиря́къ *житель Сибири;* сибиря́чка *жительница Сибири;* сѣвск., дмитр. сиби́рный *оч. трудный,*

каторжный; вор. *звѣрскій, злой;* сиби́рка *родъ кафтана особаго покроя; краска мѣдянка; арестная комната при полиціи.*

— Шафарикъ (Слав. древн. 1, кн. 2, 262), соединяетъ съ именемъ народа sabiri или seberi, *σάβειροι*, родственнаго гунамъ и принадлежавшаго къ уральской вѣтви; зауральская родина сабировъ называлась Сибирь; имя это впослѣдствіи «русскіе перенесли и на края, лежащіе за ней, придали ему то значеніе, въ какомъ оно теперь употребляется». Собств. значеніе слова, подобно многимъ этническимъ и географическимъ названіямъ, неизвѣстно. Произв. сибирный *каторжный, злой* и т. п. потому, что въ Сибирь ссылали преступниковъ на поселеніе и въ рудники для отбыванія различнаго рода наказаній.

сивъ, сива́, си́во; си́вый *свѣлосѣрый, сѣдоватый, чалосѣрый* (о масти коней); си́вка; си́вчикъ *клички коней; также названія нѣкоторыхъ птицъ,* напр. *нѣкоторыхъ куликовъ;* сиву́чъ *тюлень phoca jubata;* сиву́ха *неочищенная водка* (Сюда?); иногда сиволда́й *тж.;* сиву́шный (запахъ, вкусъ); сивизна́ *сивый цвѣтъ;* сивѣ́ть, сивѣ́ю, сивѣ́ешь *дѣлаться сивымъ;* perfct. посивѣ́ть; сивогра́къ, сиворо́нокъ, сѣвск. си́воронокъ (вм. сивоворо́нокъ), сиворо́нка *ж.* (вм. сивоворо́нка) *родъ вороны coracias garrula;* сивожелѣ́зный *темносѣрый* [сост-лю не разъ приходилось слышать въ орл. живожелѣ́зный *тж.*]; сивола́пъ, Р. сивола́па *грубый, неуклюжій, хамъ;* сивола́пый; сивола́пка (о женщинѣ).

мр. сывый *сѣдой, сизый;* сивиты *сѣдѣть;* сывогракъ; сывакъ и др. **бр.** сивый; сиве́цъ *родъ растенія;* сивакъ *сѣдой; сивый конь;* сивогракъ. **др.** сивъ; сивець *сивый конь.* **сс.** сивъ. **сл.** siv. **б.** сивъ; сивка́ *сивая корова;* сивко́ (егненце). **с.** си̏в; си̏ва̂љ, си̏вац *сивка* (лошадь). **ч.** sivý; sivoń, sivka, sivek *сивка* (о лошади). **п.** siwy; siwieć *сивѣть.* **вл.** syvy. **нл.** syvik.

— лит. szývas *бѣлый, бѣлесый.* прус. sywan (В.) *сѣрый.* сскр. çyāvás *темнокоричневый, темный.* зенд. syāva- (въ собств. именахъ). нперс. siyāh. осет. sau *черный.* арм. seav *черный* (м.-б., заимств. изъ иран.). гот. hivi *видъ, наружность.* анс. hīw, hēow *видъ, форма, краска;* haeven *голубой, синій.* анг.- hue *цвѣтъ, краска, оттѣнокъ.* дрсѣв. hȳ *пушинка, волосокъ.* М.-б., ир. ceō, Р. cīach *туманъ* (Уленбекъ, AiW. 318. A. Torp, 88. Meillet, Ét. 362; 364. Вондракъ, SlGr. 1, 163 и др. м. Brugm., KVGr. 329. Grdr. 1², 794, прим. II, 1, 201. Zupitza, GG. 185; Hirt, Abl. 98. Persson, Beitr. 32 и др. м.). Инде. *k̑ī-, *k̑eiā- *сѣрый* (Относ. кельт. ср. Pedersen, KlGr. II, 100). Въ производныхъ не ясно сивуха *водка.* По цвѣту? Изъ сложныхъ трудно объяснить сиволапъ.

сига́ра, Р. сига́ры *табакъ, свернутый въ трубочку для куренья;* сига́рка, сигаре́тка *маленькая сигара;* сига́рный, сига́рочный (дымъ, запахъ); сѣвск. и во мн. др. мм. цыга́рка *родъ папиросы.*

— Новое заимств. изъ зап.-европ.: фр. cigare, нѣм. cigarre и проч. [Первоисточникъ исп. cigarro *сигара* отъ названія сорта табаку на островѣ Кубѣ (H.-Mahn, FrW. 171. Объясняютъ и иначе; см. Schel. ÉF. 93)].

сига́ть, сига́ю, сига́ешь, обл. орл., тамбв. кал., *прыгать, прядать;* однкр. сигну́ть, въ сѣвск. иногда сигану́ть; досигну́ть *допрыгнуть;* пересигну́ть *перепрыгнуть;* отсигну́ть *отпрыгнуть;* вы́сигнуть *выпрыгнуть;* ссигну́ть *внизъ спрыгнуть;* доси́гивать, пересѝгивать и проч.; сигу́нъ *прыгунъ.*

бр. сигаць; сигнуць *дѣлать большіе шаги;* сигъ *большой шагъ* (Нос. Сл. 579).

— По всей вѣроятности, изъ сягать или *сага́ть; ср. сажень, посагъ. Значеніе не противорѣчитъ и объясняется безъ натяжки: во многихъ случаяхъ, чтобы «сягнуть», «досягнуть» и проч. надо прыгнуть, подпрыгнуть. Вокализмъ *-и-* затрудняетъ; приходится думать, что это явленіе фонетическое; ср. замѣчаніе у Даля (Сл. 4², 146): «произнос. и с я г а т ь, с я г н у т ь, соединяя понятія прыгать и досячи, достать до чего-либо». Миклошичъ (EW. 296) сравниваетъ **сс.** сига *tessera, игральная кость.* **с.** си̏га *сталактитъ.* Слова эти никакого отношенія къ рус. сигать не имѣютъ. Горяевъ (Сл. 318) сравниваетъ нѣм. hinken *хромать на одну ногу* и проч. дрир. scingim, prf. se-scaing *esiluit.* Это невѣрно (См. Fick, 1⁴, 567). Слово по частому употребленію въ указ. обл. (въ сѣвск., напр., совсѣмъ не знаютъ п р ы г а т ь; всегда с и г а т ь) заслуживаетъ вниманія.

сигна́лъ, Р. сигна́ла *условный знакъ, подаваемый флагомъ, фонаремъ, трубою* и т. п.; сигна́льщикъ *кто подаетъ сигналы;* сигнализа́ція.

— Новое заимств. (съ Петра В. Смирновъ, СбА. 88, 276) изъ зап.-европ.: фр. signal, нѣм. signal и проч. [Изъ нар.-лат. signale *signum знакъ, сигналъ, знамя*].

сигъ, Р. сига́ *родъ рыбы, salmo lavaretus;* сиго́вый; стар. сиговина *мясо сига* (XVII в. Срезн. М. 3, 344).

— Ср. дрсѣв. sīkr. лтш. sīgas *coregonus lavaretus.* Трудно рѣшить, есть ли здѣсь исконное родство или заимствованіе изъ какого-нибудь общаго источника, м.-б., изъ фин. (MEW. 296. A. Torp, 439).

сидѣ́ть см. с ѣ́ с т ь.

си́зъ, сиза́, си́зо; си́зый *темный съ красноватымъ* или *лиловатымъ* или *голубоватымъ оттѣнкомъ;* си́зенькій; сизова́тый *съ сизымъ оттѣнкомъ;* сизѣ́ть *становиться сизымъ;* perf. посизѣ́ть; сизя́къ *дикій голубь;* сизоворо́нка *сивогракъ;* сизокры́лый *пѣсенный эпитетъ голубя.*

мр. сызый; сызокрылый, сызокій. **др.** шизый (Сл. о п. И. 1.).

— Относятъ (MEW. 297. ГСл. 313) къ группѣ с и в ы й, с и н і й и проч. М.-б., это вѣрно, но образованіе затрудняетъ; слѣдуетъ раздѣлить си-зъ; является необычайный суффиксъ *-зъ-.*

си́кать, си́каю, си́каешь *mingere; пускать струю;* си́каться refl x. *мочиться;* поси́кать *помочиться,* обси́кать, -ся *обмочить, ся,* наси́кать *намочить;* однкр. си́кнуть; си́калка *шринцовка,* сѣвск. си́кса *самодѣльная шринцовка* (изъ бузины, болиголовника, *conium maculatum* и т. п., устраиваемая дѣтьми для забавы); сика́вица *боль-*

шой насосъ [Слово это распространено гораздо шире, чѣмъ показано у Даля, Сл. 4², 151; напр. оч. обыкновенно въ орл., кур.]. (Сюда ли арх., влгд., сиб. сика́ва *сплетникъ?* ДСл. ibid.?).

мр. сыкаты, -ся *тж.*; сыкавка *сикалка дѣтская игрушка, conium maculatum.* **бр.** сикаць; сикавка *тж.* **сл.** sikniti *брызнуть;* sikalica *шприцовка.* **б.** сикамъ *шиплю.* **с.** си́кати, си́чѐм *пищать,* си̏ктати, си̏кнѣм *шипѣть.* **ч.** sykati *шипѣть* (впрочемъ, ср. рус. си́кать, цыкать, шикать *шипѣть*). **п.** sikać *брызгать, бить ключомъ;* siknąć; sikawka *насосъ, шприцовка.*

— Вначалѣ, безъ сомнѣнія, звукоподражательное; значеніе *пускать струю* вторичное. Ср. скр. çíkate, çīkayáti *каплетъ;* çīkáras *дробный дождикъ, падающія капли.* Ср. также значеніе въ бол. и серб. (см. выше).

сикеръ, Р. сикера, **сс.** и **др.**, *хмельной напитокъ* (ОЕ. 278 в.).

мр. сикеръ *хорошая водка.*

— Изъ гр. *σίκερα*, нескл. *ср., тж.* Измѣненъ родъ, по Фасмеру (Эт. III, 177.), м.-б., подъ вліяніемъ *οἶνος.* Это не такъ; слова средн. рода вообще передаются нерѣдко черезъ слав. муж. Ср. органъ и др. Впрочемъ, возможно, что въ «кина и сикера» сикера нескл., какъ въ гр.

си́ла, Р. си́лы *vis;* нарч. си́лою *силкомъ, насильно;* силёнка *небольшая сила;* си́ленъ, сильна́, си́льно; си́льный *имѣющій силу;* нерѣдко нарч. си́льно *очень, слишкомъ;* сила́чъ, Р. силача́ *у кого большая сила;* поси́льный *сообразный съ силами;* уси́ліе *напряженіе силъ,* уси́льный; засі́лье *преобладаніе;* наси́ліе *принужденіе силою;* наси́льный *вынужденный силою;* наси́льникъ *кто принуждаетъ силою;* безси́ліе *отсутствіе силы, слабость;* безси́льный *не имѣющій силы;* уси́лить *сдѣлать сильнѣе;* усиле́ніе; часто уси́ленный (трудъ); уси́ливать *придавать силы,* уси́ливаться *получать больше силы; напрягаться;* наси́ловать *принуждать силою;* из-; изрѣдка цсл. наси́льство, наси́льственный *принудительный, невольный;* оси́лить *преодолѣть;* оси́ливать; обезси́лить, обезси́лю *лишить силы;* обезси́лѣть, обезси́лѣю, обезси́лѣешь *лишиться силы;* сильнѣ́ть *становиться сильнѣе;* пересилить *одолѣть,* пересиливать; народ. уси́локъ *сильный человѣкъ;* недоси́локъ *слабый.*

мр. сыла; сылакъ *силачъ;* сыломъ *силою, насильно;* сыломиття *насиліе;* сыломиць, сыломиццю *насильно.* **бр.** сила; силиць, -ца; силомоццю *насильно.* **др.** сила; сильнъ и др. **сс.** сила; сильнъ; силити. **сл.** sila *поспѣшность.* **б.** сила *сила;* силенъ *сильный, многочисленный;* силѫ *принуждаю.* **с.** си̏ла; си̏лан *сильный;* си̏лити се, си̏ли̂м се *усиливаться, крѣпнуть;* си̏ловати, си̏луѐм *насиловать* **ч.** síla; silný; úsilí, úsilé *усиліе* и др. **п.** siła; silny; silić *насиловать, принуждать.* **вл.** syła. **нл.** syla.

— прус. seilin (Ед. В.) *стараніе, прилежаніе;* naseilin *духъ.* М.-б., родственно гот. saivala *душа.* дрсѣв. sāl *тж.* дрсак. sēola, siola. дрнжнм. sēla, sīla *душа.* анс. sāwol *душа, жизнь.* анг. soul. дрвнм. sēle. sēula. внѣм. seele *душа* (A. Torp, 422 и сл.). Воз-

можно также сравнить скр. çîlam *нравъ, характеръ* (Ср. Уленбекъ, AiW. 312). Миклошичъ (EW. 296) относитъ къ группѣ **сс.** сило, **рус.** силокъ и проч. (см. э. с.). Ильинскій (РФВ. 74, 119 и д.) сопоставляетъ съ лтш. sẽla *слабость* и возводятъ къ инде. *sē(i)- (Ср. Persson, Beitr. 362 и д.).

сило́къ, Р. силка́ *затяжная петля для ловли птицъ;* діал. перм. сило́ *тж.;* собир. сильё, Мн. И. си́лья; сѣвск. силя́ть, силя́ю, силя́ешь *цѣплять, привязывать;* засили́ть *завязать, зацѣпить* (концомъ веревки за что-л.); оси́лъ (ДСл. 4, 189).

мр. сыльцé *петля, ловушка;* сыля́ты *низать;* сыля́нка *веревочка, шнурокъ;* засылыты, засылываты *привязать, привязывать, вдѣть въ ушко.* **бр.** засилиць *привязать, зацѣпить;* засиливаць. **др.** сило; сильць. **сс.** сило; силъкъ; осило, осилъ. **ч.** osidlo *силокъ. сѣть.* **п.** sidło, обыкн. Мн. sidła *силокъ;* osidlić *опѣпить, опутать сѣтями.*

— лтш. sẽt, sẽnu, sẽju *вязать, связывать.* лит. àtsailė *веревочная связь на телѣгѣ.* скр. syáti, sināti, sinóti *связываетъ.* алб. gáłmε *канатъ.* дрсѣв. seil *канатъ.* дрсак. sēl. анс. sāl *веревка.* дрвнм. seil. ннѣм. seil *канатъ, веревка.* Съ другимъ суф. лат. saeta *грубый волосъ, щетина* и др. Инде. *sāi- *связывать.* (Meillet, Ét. 317. MSL. 14, 348. Вондракъ, SlGr. 1, 440. Brugm., Grdr. II, 1, 381. Fick, 1⁴, 137; 558. Уленбекъ, AiW. 352. A. Torp, 438). Образованіе: си-ло-; суф. -дло-, какъ мыло, рыло и т. п.; вокализмъ *е.* См. ситникъ, сѣть, сима́, сила.

сима́, Р. симы́, обыкн. Мн. симы́, обл.? *пружина, лучокъ, гибкій прутъ, рессора;* сѣврн. *привязка, бечевка на язахъ и другихъ рыболовныхъ приспособленіяхъ;* (напр. «кукла на симахъ» *на пружинахъ;* «дрожки на симахъ» *на рессорахъ);* сиб. симъ, Р. сима́ *м. веревка, за которую дергаетъ сѣть птицелововъ; родъ кляпцевъ на лисицъ и зайцевъ.* (Сост-лю не приходилось слышать. См. ДСл. 4, 189); симово́й (употреб. стар. «симовая линія» *рядъ таловыхъ прутьевъ, втыкаемыхъ обоими концами въ землю въ видѣ лучковъ*).

— Неясно. Миклошичъ (EW. 296) относитъ къ корню си- *вязать;* силокъ и проч. и сравниваетъ дрсѣв. sīma *ср.*, simi *м. канатъ, веревка.* дрсак. sīmo. анс. sīma *связь, путо* и пр. (см. A. Torp, 437.). По Matzenauer'у (CSl. 305), заимствовано изъ герм. Первое вѣроятнѣе. См. силокъ и проч.

си́мволъ, Р. си́мвола, иногда: симво́лъ *сокращеніе, сокращенное изложеніе* («символъ вѣры»); *вещественное изображеніе чего-л. отвлеченнаго* (напр. вѣсы — символъ, правосудія); символи́ческій (знакъ); симво́лика.

— Изъ гр. *σύμβολον знакъ; договоръ* (*συμβάλλειν соединять* и т. п.).

симме́трія, Р. симме́тріи, книжн., *соразмѣрность, пропорціональность;* симметри́ческій и симметри́чный; симметри́чность.

— Изъ гр. *συμμετρία соразмѣрность.* Ударе́ніе измѣнено, какъ въ геоме́трія, гр. *γεωμετρία* и т. п.

симонія, Р. симоніи, *книж. продажа и покупка духовныхъ званій и мѣстъ, святокупство.*

— гр. *σιμωνία*, отъ собств. имени *Σίμων*. (Дѣя. Ап. VIII, 18—25).

синагóга, Р. синагóги *еврейская молельня.*

— Изъ гр. *συναγωγή собраніе, сходка;* собств *собираніе, стягиваніе;* въ Н. Завѣтѣ *мѣсто собранія, еврейская синагога.* Слово это у насъ широко распространено. Какъ объяснить измѣненіе ударенія?

синаксарь, Р. синаксаря, синаксарій, Р. синаксарія; сноксарь, **др.** (Срезн. М. 3, 355), *сборникъ краткихъ повѣствованій о жизни святыхъ; указатель евангельскихъ чтеній.*

— Изъ гр. *συναξάριον, συναξάρι(ον) сборникъ* (къ *συνάγω*) (Соболевскій, Заим. 90. РФВ. 9, 6. Фасмеръ, Эт. III, 178).

1. синéль, Р. синéли *бархатные шнурки, махровыя нитки для украшеній одежды;* синéльный, синéлевый (о бахромѣ).

— Новое заимств. изъ фр. chenille собств. *гусеница, шелковичный червь; бархатный шнурокъ для украшеній.* Неясно, почему измѣнено въ синель (подъ вліяніемъ синій ?).

2. синéль Р. синéли *растеніе syringa*, см. сирень.

сини́ца, Р. сини́цы *птичк- parus;* сини́чка; сини́цынъ, сини́ча кинъ (нерѣдко въ фамиліяхъ).

мр. сыныця. **др.** синица (Дан. Зат.). **сс.** синица. **сл., б.** синица. **с.** сјёница. **ч.** sinice.

— Къ синь; син-ица; суф. -ица-, какъ птица, плисица и т.; п. названіе по цвѣту. См. синь.

синь, синя́, си́не; си́ній *лазурный, темноголубой, caeruleus;* въ народ. оч. употребительно, какъ эпитетъ моря: «си́не море»; также «си́нее небо»; си́ненькій, синева́тый *слегка синій;* си́нька *синяя краска для бѣлья;* синева́ *синій цвѣтъ* (неба, воздуха и т. п.); синя́къ *кровоподтекъ* (отъ ушиба, нарыва и т. п.); діал. синю́га, синю́ха *грибъ сыроѣжка; растеніе василекъ, centaurea cyanus;* сини́ть *красить въ синій цвѣтъ;* подсини́ть, подси́нивать (бѣлье); синѣ́ть, синѣ́ю, синѣ́ешь *дѣлаться синимъ* [у Пушк. «синѣ́я блещутъ небеса»... или «синѣ́е»...? т.-е. чѣмъ зимой?]; посинѣ́ть (отъ холода и т. п.); посинѣ́лый; про́синь *синеватый оттѣнокъ;* стар. просинецъ *январь.*

мр. сы́ній; сыныло *синька;* сыныты *синить;* сыныця *синякъ.* **бр.** синій. **др.** синь *прилг.*, синь *сущ.*, синева *синякъ.* **сс.** синь; синьць *эѳіопъ, дьяволъ.* **сл.** sinj. **б.** синь, синѣѭ са *синѣю*, синина *синева*, синило *синька, индиго.* **с.** си̂њи̂ *синій, сѣроватый;* си̏њав *сѣрый.* **ч.** siný; siněti. **п.** siny; sinić, sinieć; siniak, siniec *синякъ.*

— Къ группѣ сивъ, сіять и проч.; образованіе: си-нь. Первоначальное значеніе *сіяющій, блестящій* (MEW. 295). Ср. алб. si (основа sin-) *глазъ* (G. Meyer, EW. 383. Brugm. Grdr. 1, 102.). Такое значеніе, какъ синякъ или синьць *дьяволъ, эѳіопъ*, позднѣйшее. О подобныхъ семазіологическихъ эволюціяхъ ср. интересныя замѣчанія у Persson'a (Beitr. 32 и др. м.). См. сивъ, сіять.

синкли́тъ, Р. синкли́та *высшее чиновничество, сенатъ.*

др. синклитъ *тж.;* синклитикия *жена члена синклита* (Отсюда собств. имя Синклитикія, въ нар. Секлетéя, въ сѣвск. оч. обыкн. Синкли́тка уменьш. отъ Синклитикія). [Фасмеръ (Эт. III, 178) думаетъ, что секлетея есть контаминація синклитикея и секлетарь. Ничего подобнаго].

— Изъ *σύγκλητος* (собств. *собранный*, т.-е. *σύγκλητος ἐκκλησία, βουλή чрезвычайное народное собраніе, сенатъ* (римскій).

синóдъ, Р. синóда *высшее духовное правительствующее учрежденіе;* синóдскій; синодáльный (образованіе довольно странное, вм. синодскій).

др. синодикъ, сенодикъ *книга чинъ православія; поминанье, помянникъ* (Срези. М. 3, 357).

— Изъ гр. *σύνοδος сходка, собраніе.* Смирновъ (СбА. 88, 276), повидимому, думаетъ, что заимств. изъ пол. synod. Это невѣрно.

си́нтаксисъ, Р. си́нтаксиса *часть грамматики, содержащая ученіе о соединеніи словъ въ рѣчи;* синтакти́ческій, нерѣдко синтаксúческій; синтáктикъ, синтаксúстъ *ученикъ извѣстнаго класса въ духовныхъ училищахъ* (прежде).

— Изъ гр. *σύνταξις* собств. *построеніе* (войска), *боевой порядокъ, связь, союзъ.*

сипѣ́ть, сиплю́, сипи́шь *издавать звукъ сс.;* си́пнуть *терять голосъ отъ насморка, болѣзни гортани и т. п.*, prfct. осúпнуть *потерять голосъ* (прич. II осúпъ, осúпла, но imprf. си́пнулъ); си́плый *потерявшій голосъ, съ сипящимъ призвукомъ;* сипотá, си́плость, осúплость; сипу́нъ *кто сипитъ, осиплый;* иногда *злой;* діал. сипóвка *тростниковая или иная дудка; глиняная сопѣлка;* моск. си́па *невѣжа, неотесаный.* Сюда же сипъ *родъ коршуна, vultur percnopterus;* также стар. сипль *майскій жукъ.*

мр. осыплый. **бр.** сипѣць, осипка. **сс.** осипнѫти, осинѫти *raucescere,* сипота. **сл.** sip; sipljiv. **б.** осипнамъ (мак.) *осипну;* сипкавъ *сиплый.* **с.** си́пати, си́пам *пыхтѣть;* си́пња *одышка;* си́пљив, сипљáив *съ одышкой.* **ч.** sipěti, siptáti, siptěti *сипѣть, шипѣть;* sípot, sípota *сипота.* **п.** sipkość, siplawy [siposz, szyposz *дудка* изъ мад. sipos. MEW. 296].

— Звукоподражательное. Предполагаютъ и инде. корни подобнаго происхожденія и значенія, начинающіеся съ звука *s-:* *sṷi-, *sṷei- съ различными распространеніями: s(u)e-r: слав. сип-, кимр. chwib *дудка* и др.; *sṷei-zdh-; слав. ствист-; сскр. kṣvédati *жужжитъ* и др.; лат. sibilare *шипѣть, свистать* и др. Ср. свистать.

сире́нь, Р. сире́ни *растеніе, syringa vulgaris; бузокъ;* нерѣдко: сыре́нь, сине́ль; сире́невый (о цвѣтѣ).

— Новое заимств. изъ зап.-европ.: лат. бот. syringa, нѣм. syringe и проч. Но изъ какого именно, сказать трудно. *-e-* вм. *-u-*, должно быть, по диссимиляціи. (Ср. Matzenauer, CSl. 409). [Первоисточникъ гр. *σῦριγξ, -γγος дудка, флейта.* Отсюда лат. бот. syringa *бузокъ.* Отъ *σῦριγξ* **др.** и **сс.** сиринъ, сиризинъ *свирѣльный.* Срезн. М. 3, 358].

сиринъ, Р. сирина, **др.** и **сс.**, *родъ баснословной птицы;* любопытна форма Мн. сиринесъ (Срезн. М. 3, 358). У Даля (Сл. 4², 163) сказано: «си́ринъ *м.* цсл. птица сова, или филинъ, пугачъ; есть лубочныя картины, изображающія райскихъ птицъ сирина и алконоста, съ женскими лицами и грудью... Сири́номъ зовутъ долгохвостую сову, похожую на ястреба; летаетъ и днемъ». Не сказано, гдѣ употр. Сост-лю не приходилось слышать.

— Въ дррус. и сслав. изъ гр. *Σειρήν, -ῆνος ж.*, обыкн. Мн. *Σειρῆνες Сирена;* примѣнено къ филину, вѣроятно, по крику. (Ср. Фасмеръ, Эт. III, 179). Новое заимств. изъ зап.-европ. сирена у насъ употребляется въ двухъ значеніяхъ: *привлекательная женщина; сигнальный гудокъ на пароходахъ* и т. п.

сиро́пъ, Р. сиро́па и сиро́пу, нерѣдко суро́пъ, сыро́пъ *густой отваръ* (изъ ягодъ, плодовъ и проч.); сиро́повый, сиро́пный.

ч., **п.** syrop *тж.*

— Новое заимств. изъ фр. sirop *патока* [ит. siroppo, sciroppo, sciloppo. исп. xarope изъ араб. šarāb, šorāb собств. *питье.* Осн. šariba *онъ пилъ*].

сиръ, сира́, си́ро; си́рый (мало употр.) *безродный, одинокій, покинутый, не имѣющій отца и матери;* сирота́ *м.* и *ж.;* сиро́тка, сироти́на, сироти́нушка; сиро́тскій; сиротство́; caus. сироти́ть *дѣлать сиротой;* intrs. сиротѣ́ть, обыкн. осиротѣ́ть *дѣлаться, сдѣлаться сиротой;* сиро́тствовать.

мр. сырота́, сыротюкъ и др. **др.** сиръ; сирота *безродный, холопъ, нищій, бѣднякъ, крестьянинъ* (Примѣры у Срезн. М. 3, 358 и д.); сиротка; сиротьство; сиротина. **сс.** сиръ *orbus*, сирота, сиракъ; осирѣти. **сл.** sirota, siromak. **б.** си́рота, сиракувамъ *сиротствую;* сиракъ, сиромахъ, сиромашецъ *бѣднякъ;* сиромаши́я *бѣдность,* сиромашѣѭ *бѣднѣю.* **с.** сиро̀та *сирота;* си̑ра̂к *тж.*; сиро̀мах *бѣднякъ,* си̏рома̂ш собир. *бѣднота,* си̏роча̂д собир. *сироты;* сиро̀ти̂ште *сиротскій домъ.* **ч.** sirý; sirota; siroba *сиротство.* **п.** sierota, sierotka *сирота;* sierocy *сирый,* sieroctwo *сиротство.* **вл.**, **нл.** syrota.

— лит. szeirỹs *вдовецъ;* szeirẽ *вдова* (Эндзелинъ, Сл.-балт. Эт. 196). Далѣе сопоставляютъ (Hirt, BB. 24, 252. Pedersen, KZ. 38, 395; 40, 180 и д.), подъ инде. k̂heir-: гр. *χῆρος лишенный, вдовый; χήρα вдова; χῶρος, χώρα пустое пространство, χωρίς отдѣльно, кромѣ, безъ, χωρίζω отдѣляю; χῆτος недостатокъ.* лат. hērēs, -ēdis *наслѣдникъ.* сскр. jáhāti *покидаетъ, оставляетъ,* jíhīte *уходитъ,* hīyate *онъ покинутъ, остается.* зенд. zazāiti *отпускаетъ.* осет. izāyun *оставаться.* анс. gān. дрвнм. gēn, gān *итти* (Уленб. AiW. 99. WEW². 363. PrEW. 506). Начало, однако, не согласуется, ибо гр.-лат. и проч. предполагаютъ вначалѣ ĝh-, а слав.-балт. k̂h-. Но согласуется суф. Приходится признать парал. корни: *ĝhē(i), *ĝhī- и *k̂hē(i), *k̂hī- *покидать.* Впрочемъ, м.-б., случайное совпаденіе. (Ср. Zupitza, KZ. 37, 388. Вондракъ, SlGr. 1, 260. Meillet, Ét. 403. Persson, Beitr. 708 и сл., прим.).

си́рѣчь, *союзъ, то-есть, именно;* діал. тмб., пенз., симб. си́лечь, си́личь *тж.* (ДСл. 4², 163).

— Изъ цсл. и друс. си рѣчь собств. *сіе слово, сія рѣчь*. По всей вѣроятности, эллиптич.: изъ «си рѣчь есть, протолкуется» и т. п. [Выраженіе это вообще въ современномъ языкѣ неупотребительно, но иногда говорятъ, когда почему-либо желаютъ придать рѣчи цслав. колоритъ; напр. у Фонвизина въ знаменитомъ урокѣ Митрофана: «Азъ же есмь червь. Червь сирѣчь животина»...]. См. сей, рѣчь.

сѝтецъ, Р. сѝтца и сѝтцу *родъ бумажной матеріи;* сѝтчикъ; сѝтцевый.

— Новое заимств., вѣроятно, изъ гол. sits, chits *ситецъ*. [анг. chints (произн. чинц). нѣм. zitz, zits *пестрая индійская бумажная матерія*. Первоисточникъ бенгал. chits *пестрый ситецъ*. KEW. 419. ГСл. 320].

сѝтникъ, Р. сѝтника и сѝтнику *растеніе juncus;* мѣстами *typha, scirpus;* діал. ситóвникъ *тж.;* сѝтниковый *изъ ситника;* діал. ситъ, сить, сѝта *растеніе куга*.

мр. сытныкъ, ситныкъ, осытнягъ. др. ситинѣ, ситникъ *тросникъ, ситникъ;* ситовый. сс. ситинѣ (Срезн. М. 3, 360). сл. sit, sitovje, sitina. с. сѝта *ситникъ*, сѝтак. ч. sít. п. sit. вл. syćina. нл. syśe *тж.*

— Образованіе: си-т-н-икъ; къ корню си- *связывать*, тому же, что въ си-л-окъ (см. э. с.); первонач. тема *сита; ср. наши діал. ситъ, сить, сѝта, с. сѝта *juncus*. Относительно значенія Миклошичъ (EW. 296) сравниваетъ juncus и jungo; слова эти не имѣютъ ничего общаго, кромѣ созвучія (см. WEW². 397). Гораздо вѣроятнѣе соединить прямо съ сито, въ виду пористаго стебля; ср. «сѝтовый улей» *изъ пористаго* (отъ червоточины) *дерева;* ср. также дрсѣв. sef *juncus*, въ виду анс. sife, дрвнм. sib, ннѣн. sieb *сито; рѣшето*. Слѣд., наше ситникъ, какъ и дрсѣв. sef имѣютъ значеніе *juncus* по скважистому, «ситовому» строенію стебля. То же относится и къ формамъ ситъ, сить, сито (Ср. Meillet, MSL. 14, 348). Невѣрно Фасмеръ (Эт. III, 179, подъ ситарь). См. силокъ, сито, сѣть.

сѝто, Р. сѝта *частое рѣшето;* сѝтный *просѣянный на сито;* сѝтка, сѝтце *малое сито, сѣтка пасѣчника;* сѝтникъ, сѝтница *ситный хлѣбъ*.

мр. сыто, сытный. др. сито, ситце. сл. sito. б. сито; ситенъ *мелкій*, ситнѫ *нарѣзываю мелко, крошу*. с. сѝто, сѝтка *сито;* сѝтан *мелкій*, сѝгнити, ситнѝм *дробить, крошить;* ситнѝна *мелочи, бездѣлушки*. ч. síto. п. sito.

— лит. sẽtas *сито;* sijóti, sijóju *сѣять*. лтш. sẽts *сито* [Брюкнеръ (SlFw. 118) считаетъ заимствованными изъ слав., но Leskien (Bild. 386) противъ этого]. гр. *ἠθμός цѣдилка, сито; ἤθω цѣжу*. срир. sithlad *просѣванье*. кимр. hidl *сито*. сербрет. sizl. нбрет. sil *тж.* дрсѣв. sāld (изъ sādla-, инде. *sētlo-) *сито*. алб. šoš *сѣю, просѣиваю* (изъ *siā-s-). М.-б., лат. situla *ведро*. (Такъ относ. лат. Pedersen, KlGr. 1, 72, но другіе, напр. Вальде, WEW². 717. Osthoff, Et. Par. 1, 146, иначе). По Pedersen'у (l. c.), группа эта восходитъ къ инде. *sē-, *sēi̯- *сѣять, бросать сѣмена* (см. сѣять). Такъ же Persson (Beitr. 361; 698. Ср. MEW. 296. Meillet, Ét. 298.

Вондракъ, SlGr. 1, 442. Brugm. Grdr. II, 1, 410. A. Torp, 421. Boisacq, Dé. 315, съ литературой). См. силокъ, ситникъ, сѣть, 1 и 2. сѣять.

сія́ть, сія́ю, сія́ешь, сѣвск. сья́ть, сья́ю, *сильно блестѣть*; книжн. возсія́ть; засія́ть *начать сіять;* сія́ніе; сія́тельный, сія́тельство *почетные титулы князей и графовъ.* [Слово это можно считать книжнымъ; въ живомъ языкѣ оч. мало употребляется; напр., «сіяніе» знаютъ только въ значеніи *украшеніе въ видѣ лучей на иконахъ,* или въ спеціальныхъ научныхъ обозначеніяхъ, какъ, напр., «сѣверное сіяніе» и т. п.].

мр. осой *названіе одной горы;* осовня *противъ солнца.* **др.** сияти, сияниѥ. **сс.** синѫти; сиꙗти, сиꙗѭ; просиньць *январь;* присоѥ *освѣщенное мѣсто* (ср. рус. «припёкъ», «на припекѣ»), осоиѥ *тѣнистое мѣсто,* отъсоиѥ; мгкр. -сиꙗвати, -сѣвати. **сл.** sinoti, sijati; prosinec, prosenec, prosimec, prozimec *декабрь;* prisojen, odsojen, osojen; osovje; мгкр. obsêvati, odsêvati. **б.** ся́енъ *блестящій;* усо́е, усой *тѣнистое мѣсто* (напр., въ глубокой долинѣ); осо́е, осой *тж.;* осоенъ, присоенъ *эпитеты ядовитой змѣи;* осо́ица, осойница *ядовитая змѣя* (Дюв. БСл. 1513 и сл.); присой *припекъ,* присоенъ *лежащій на припекѣ.* **с.** сјӓти, сјâм, сјӓјêм *сіять,* сјáјати се, сјáи̂м се *блестѣть;* сјáјан *блестящій;* сӣјавица *зарница;* сӣјалица *сіяніе;* ȍсоје *тѣнистое мѣсто,* прѝсоје *солнопекъ;* прѝсôјкиња, прѝсôјкица *змѣя* (грѣющаяся на солнцѣ). **ч.** prosinec *декабрь.* **п.** prosiniec *тж.* (изъ чеш.).

— Инде. *sk̑ā(i)-, *sk̑əi- *sk̑ī̆-: сскр. chāyā́ *блескъ, мерцаніе; тѣнь.* нперс. sāya *тѣнь; протекція* (собств. прикрытіе, покровительство). алб. hē *тѣнь.* гр. σκιά *тѣнь;* σκιερός, σκιαρός *тѣнистый; темный.* гот. skeinan *свѣтить, сіять, блестѣть.* дрсѣв. skīna *тж.* анс. scinan. анг. shine. дрвнм. scinan. ннѣм. scheinen *свѣтить, блестѣть;* schein *свѣтъ, мерцаніе.* гот. skeima *свѣтильникъ, факелъ* и др. герм. М.-б., ир. scīam, scēim *красота* (MEW. 295. Fick, 1⁴, 143 и сл. A. Torp, 461 и сл. G. Meyer, EW. 149 и сл. Boisacq, Dé. 875. Persson, Beitr. 700 и др. м. Meillet, MSL. 14, 347. WEW². 107, съ литературой). Hirt (Alb. 98; 101) **сс.** сиꙗти и синѫти разнесъ на двѣ группы: сиꙗти: сскр. çyā́yati *сгущаетъ, замораживаетъ;* çyānas *твердый;* çītás *холодный;* инде. *k̑ejā-; синѫти: гр. σκιά, дрвнм. scinan; инде. *sk̑ejā-. См. сѣни, тѣнь, стѣнь, синь, сизъ и проч.

ска́ба, Р. ска́бы, діал. кур., орл., смол., *заноза, впившаяся въ тѣло остинка, щепочка,* обыкн. ска́бка [въ сѣвск. оч. употреб.; слово заноза совсѣмъ не употребляется]; ска́бить, чаще заска́бить *занозить.*

бр. скаба, скабка *тж.*

— Неясно. Миклошичъ (EW. 301), кажется, относитъ, къ группѣ скоба (см. э. с.). Въ виду разницы значеній и вокализма, это сомнительно. Вѣроятнѣе, родств. скепать, щепа. Ср. мрус. щепа въ значеніи *заноза;* защепыты *занозить.* Или къ скоблить? (См. э. с.).

скака́ть, ска́чу, ска́чешь, см. скокъ.

1. скала́, Р. скалы́ *каменный утесъ, каменный обрывъ;* скали́-

стый *обильный скалами;* ска́лка, скали́на вост., сѣвр. *береста;* скало́вый *березовый* (деготь); [но ска́лка *валекъ, круглая палка для катанья бѣлья* не сюда; см. сучить]; ска́лить, ска́лю, ска́лишь (зубы) *смѣяться,* ска́литься; оска́лить, -ся; оска́ливать, -ся; зубоска́лъ *балагуръ, юмористъ, насмѣшникъ;* зубоска́лить; зубоска́льство; скалозу́бъ *зубоскалъ.*

мр. скаля, скала *камень;* скалыты, оскалыты (зубы). **др.** скала, скалва *утесъ, скала* (Хожд. игум. Даніила. См. у Срезн. М. 3, 363). **сс.** скала *πέτρα;* сколька *раковина.* **сл.** skala *assula tenuis, rupes.* **б.** скала́ *скала* (Дюв. БСл. 2165). **ч.** skála *скала,* Мн. skalí *скалы, цѣпь каменныхъ горъ;* skalka *небольшой утесъ.* **п.** skała *скала, утесъ;* skalisko *большая скала,* skalny *скалистый;* skałka *ружейный кремень;* skalina, skałuba *щель, трещина;* skalić się *трескаться.* **вл.** skała *утесъ,* škalba *разсѣлина, пропасть.* **нл.** skala *пропасть.*

— Перегласованное къ щель, щелить (см. э. с.). Значеніе скала *утесъ* изъ первоначальнаго *разсѣлина, пропасть;* ср. другія слав.; скалить (зубы) собств. *дѣлать щель между зубами.* Ср. также значенія: лат. saxum: secare. Соотвѣтствія: лит. skélti, skeliù *колоть;* skalà *щепа, лучина;* skìlti, skīlù *трескатьса.* лтш. skala и skals *лучина, драпь.* арм. çelum *колю.* алб. hal'ε *чешуя, щепа;* hołε *тонкій, нѣжный.* гр. *σκάλλω вырываю, полю; σκαλίς бороздникъ, цапка; σκαλεύς полольщикъ* и др. ир. scailim *разсыпаю, раздѣляю, развертываю;* scailt *щель.* дрсѣв. skilia *колоть, дѣлить;* skalm *мечъ, рожонъ;* skel *раковина.* гот. skilja *мясникъ;* skalja *κέραμος, черепица.* дрвнм. scala *скорлупа, стручокъ.* ннѣм. schale. анс. scealu *тж.;* sciell *раковина, скорлупа.* анг. shell *тж.* и др. герм. (A. Torp, 458. G. Meyer, EW. 145 и сл. Zupitza, GG. 151. Boisacq, Dé. 868 и сл. Meillet, MSL. 10, 281. Persson, KZ. 33, 284 и д. Van Blankenstein, Unters. 57). Родственно съ этой группой безъ начальнаго *s-:* колоть и проч. (см. э. с.). См. щель.

2. скала, Р. скалы, **др.,** *вѣсовая чашка* (Срезн. М. 3, 363); скалы, Р. скалъве; скалъва, скалова *тж.* Нынѣ діал. арх. ска́лка *тж.*

— Заимств. изъ герм.: дрвнм., дрнжнм. skāla, дрсѣв. skāl *вѣсовая чашка, чашка для питья* (KEW. 316).

3. скала, Р. скалы, **др.,** *лѣстница.*

сс. скалы, объяснено: рекше стлъбы. **б.** скала́ *лѣстница.* **с.** ска̏ла *перевозъ,* Мн. скали *лѣстница.*

— Заимств. изъ сргр. *σκάλα лѣстница.* Въ гр. изъ лат. scāla *тж.* (MEW. 297. Matzenauer, CSl. 307. Фасмеръ, Эт. III, 180). Нов. рус. ска́ла *рядъ звуковъ гаммы* изъ лат. или ит.; употребляемое у физиковъ шка́ла есть нѣм. произношеніе того же scāla. У Фасмера (l. c.) сюда же относятся: ска́лы pl. *палки, свайки, чурки для игры деревенскихъ ребятъ...* скалка *палка, на которую навиваютъ чистое бѣлье и потомъ валькомъ катаютъ его.* Наконецъ, («путемъ контаминаціи ска́ла и скала́ *petra*»), скала́ *орудіе, на которомъ сучатъ цѣвки для ткани...* Слова

эти разныхъ группъ; см. 1. скала, скало, сучить (Ср. Коршъ, Отз. 599).

скалды́ра, Р. скалды́ры *м. попрошайка, бездѣльникъ* и сквалды́ра *тж.;* скалды́рникъ и сквалды́рникъ; скалды́рница, сквалды́рница *клянча, попрошайка; скряга;* кур., орл. *бранчливый человѣкъ, сварливый;* скалды́рничать и сквалды́рничать *клянчить, канючить; скряжничать; мошенничать;* сѣвск. сквалды́рить *ссориться, бранить* (надоѣдливо).

— Неясно. Потебня (Эт. 3, 32 и сл.) присоединяетъ сюда сквалыга и скиляга и думаетъ, что возможно сопоставить съ сскр. kṣāláyati *отмываетъ, обмываетъ* (къ kṣárati *течетъ*). лит. skaláuti, skaláuju *мыть, полоскать.* Слѣд., скалдыра, сквалдыра и проч. соединено съ представленіемъ чего-то грязнаго. По другому его (ibid.) предположенію, м.-б., родств. съ скала, скалить. То и другое маловѣроятно. Болѣе совпадаетъ съ норв. skvaldra *безпрестанно лять.* дрсѣв. skvaldr *garritus, crepitus;* ckvala *громко говорить.* лит. skalikas *лайка, охотничья собака, безпрестанно лающая* (гончая); skãlyti *безъ перерыва лять.* гр. σκύλαξ *щенокъ.* См. сквалыга, скиляга, скулить.

ска́ло, ска́лка, см. сучить.

скамья́, Р. скамьи́ *лавка для сидѣнья;* діал. ол., нвгр. скамля *тж.;* скаме́йка, скаме́ечка *скамья для ногъ* (низенькая); скаме́ечный *къ скамьѣ относящійся.*

мр. скамья; скамныця. **бр.** скамля, скамлица. **др.** скамия (Лавр. л. см. у Срезн. М. 3, 365 и у Соболевскаго, Заим. 30). **сс.** скомьнъ. **б.** скоменъ *стулъ.* **с.** скамија.

— Заимств., но откуда, неизвѣстно. Вѣроятнѣе всего, изъ дрвнм. scamal, хотя окончаніе не совпадаетъ. Такъ Соболевскій (l. c.). Фасмеръ (Эт. III, 180) выводитъ изъ нгр. σκαμτί, Мн. σκαμτιά черезъ *σκαμνια. Коршъ (Отз. 599 и сл.) также возводитъ къ гр., но предполагаетъ, что форма *σκαμιά могла діал. образоваться въ гр. Эта форма и вошла въ рус. Изъ нар. скамья явилось искусственное скамия (въ Домостр.), по образцу такихъ, какъ семья: сѣмия (Ср. MEW. 297 и сл. Буслаевъ, ЖМНПр. 85, 557).

скандáкъ, Р. скандака́ (или сконда́къ?); скандачо́къ, Р. скандачка́ *родъ пляски; особая выступка* (пяткой въ землю, носкомъ вверхъ) (ДСл. 4^{з}, 174). [Выраженіе скандачка́ *наскокомъ, съ наскоку, кое-какъ, неосновательно,* вѣроятно, изъ *«съ скандачка» подобно тому, какъ говорится *съ носка, съ наскоку.* См. подъ кондакъ].

— Русское новообразованіе; происхожденіе неизвѣстно. Начало напоминаетъ скокъ, скакать, но дальнѣйшее неясно. Горяевъ сравниваетъ (Сл. 321) съ сскр. skándati *спѣшитъ, прыгаетъ.* гр. σκάνδαλον *ловушка* (см. скандалъ). лат. scando, -si, -sum, -ere *лѣзть вверхъ, подниматься;* въ грам. *скандовать, читать по размѣру* (стихи). срир. sescaind *онъ прыгнулъ;* praes. scendim *прыгаю.* Если бы это было такъ, то слово было бы старое и не въ одномъ рус., да еще діал. (Въ орл., кур. слово это совершенно неизвѣстно). Не семинарскаго ли происхожденія? М.-б., отъ скандовать въ смыслѣ *отбивать тактъ ногой?*

скандáлъ, Р. скандáла *безчинство, шумъ, крикъ, безобразіе, непристойный поступокъ;* скандáльный *безчинный, неприличный, безобразный;* скандалёзный *тж.;* скандáльникъ *кто устраиваетъ скандалы;* скандáльница; иногда (въ Москвѣ) скандáльщикъ, скандали́стъ; скандáлить, скандáльничать *производить скандалы;* иногда скандализи́ровать *конфузить.*

сс. скандалъ *соблазнъ; предметъ преткновенія;* въ Мар. сканъдалъ (Лук. 17, 2), сканьдалъ (Мѳ. 18, 7), сканьдѣлъ (Мѳ. 13, 41), сканъдѣлъ (Примѣры у Срезн. М. 3, 365); кандалисати (Мар.).

— Въ сслав. изъ гр. *σκάνδαλον* собств. *ловушка, западня, поставленная на пути; камень преткновенія; σκανδάληθρον пружина съ спускомъ въ ловушкѣ, сторожокъ* (въ Евангеліи *соблазнъ; камень преткновенія*). Въ совр. рус. новое заимств. изъ зап.-евр.: фр. scandale, нѣм. skandal и проч. скандалёзный указываетъ на фр., а скандализи́ровать на нѣм. [Формы сканьдѣлъ и сканьдалъ суть результатъ диссимиляціи *a: a*, какъ алавастръ и алавѣстръ. Meillet, Ét. 163. Фасмеру (Эт. 3, 181) это кажется неяснымъ].

скарбъ, Р. скáрба и скáрбу *пожитки, движимость.*

мр. скарбъ *тж.*, скарбница (у Гог.) *казна, кладовая.* **бр.** скарбъ. **др.** скарбъ (въ Пов. вр. л. см. Срезн. М. 3, 365) *пожитки, казна.* **п.** skarb *сокровище, кладъ, казна;* skarbić *копить;* skarbiec, skarbnica *казна, касса.*

— Изъ пол.; въ пол. изъ герм.: scerf *мелкая монета.* срвнм. scherf. ннѣм. scherflein *денежка, лепта.* срнжнм. scherf *полупфенниеъ* (Matzenauer, CSL. 73. У Миклошича, MEW. 228 и Горяева (322) неопредѣленно). [Относит. герм. см. A. Torp, 456. Любопытно, что это герм. слово происходитъ отъ *sqer- *рѣзать* и, т. обр., соотвѣтствуетъ дррус. рѣзана. См. э. с.].

скáредъ, Р. скáреда; иногда скáреда *м.* Р. скáреды *скупецъ, жидоморъ, грошеѣдъ; гнусный, отвратительный человѣкъ;* скáредный *скупой; гнусный;* скáредникъ; скáредность *отвратительная скупость;* скáредничать *поступать, какъ скаредъ; скупиться.*

мр. скаредный. **др.** скарѣдъ, скарѣда, скарѣдо *гнусный, отвратительный, безстыдный;* скарѣдие *скверность,* скарѣдовати, -ся *гнушаться;* скарѣдьнъ, скарѣдьливъ. **сс.** скарѧдъ *грязный, скверный;* скарѧдовати. **ч.** škaredý *безобразный, отвратительный;* škareda *м. безобразный;* škaredost' *безобразіе.* **п.** szkarada *скаредъ;* szkaradny. **вл.** škerjeda.

— сскр. apa-skaras, ava-skaras *калъ, навозъ* (собств. что выдѣлено; ср. kárīṣam *отбросъ, навозъ,* къ kṛṇā́ti). гр. *σκῶρ*, Р. *σκατός* (Р. не противорѣчитъ; это гр. новообразованіе по типу *ὕδωρ*, Р. *ὕδατος*). лат. muscerda *мышиный калъ;* sucerda *свиной калъ.* дрсѣв. skarn *навозъ.* анс. scearn *тж.* Инде. *sqer- *отдѣлять.* Сюда же относятъ **сс** скврънa, скврьна. **рус.** скверна, сквьрна, сквара. сскр. chṛṇátti, chardayati *изрыгаетъ, выплевываетъ.* срир. sceirdim *плюю.* Brückner (KZ. 45, 312, прим. 1.) считаетъ собир. къ скваръ (скврънa); слѣд. *скварѧдъ; *skv-* и *sk-* чередуются; ср. скворьць и скорьць *бѣльмо;* приведены и другіе примѣры (см. скверенъ, сквара)

(Ср. Уленбекъ, AiW. 9; 45; 95. A. Torp, 456. WEW². 503 и сл. Boisacq, Dé. 883. Meillet, Ét, 223. Потебня, Эт. 3, 33. Lidén, Stud. 94. Persson, Beitr. 586; 887, прим. 1; 532. Относ. арм. keɫt *грязь, пятно* ср. Scheftelowitz, BB. 28, 305).

скарлати́на, Р. скарлати́ны, мед., *родъ болѣзни;* скарлати́нный.

— Новое книжн. заимств. изъ нлат. scarlatīna *тж.* [Собств. ит. scarlattina изъ срлат. scarlatum *яркокрасная краска.* Слово это производятъ отъ перс. saka(r)lāt sikalāt, suklāt *матерія яркокраснаго цвѣта* (тур. искерлет.). фр. écarlate. нѣм. scharlach. ит. scarlatto и проч.] См. шарлатъ.

ска́терть, Р. ска́терти *ширинка, которою покрываютъ столъ;* діал. арх. ска́тереть, вост. скатерникъ *тж.;* ска́тертный (напр. переулокъ въ Москвѣ); уменьш. скатёртка.

бр. скацёрка.

— Объясняютъ: ска-терть; ска= *дска- (изъ доска, дъска) -терть, къ тереть, собств. -тьрть. Значеніе: *столо-утиральникъ.* Такъ Миклошичъ (MEW. 353.), Бернекеръ (BEW. 246.). Слѣдовало бы ожидать ско-терть, но подъ вліяніемъ доска, цка, дска снова появляется *а.* Гротъ (ФР. II, 478) сближаетъ срвнм. schetter, scheter *тонкая шерстяная матерія,* нѣм. schetter *клеёнка.* Брандтъ (Доп. Зам. 59) считаетъ невѣроятнымъ образованіе скатерть изъ *дскатерть, которое «и по составу странно, и составъ не ладитъ съ значеніемъ» и скорѣе согласенъ принять объясненіе Грота. Но объясненіе Грота не удовлетворяетъ ни въ звуковомъ, ни въ семазіологическомъ отношеніи.

скатъ, Р. ска́та *родъ морской рыбы, raja clavata;* арх. ска́тка.

— Изъ герм.: дрсѣв. skata *рыба скатъ:* анг. skate *тж.* норв. skata *сорока.* дат. skade *тж.* [Въ герм. рыба названа по длинному хвосту, равно какъ и норв.-дат. по тому же признаку называется сорока; къ корню герм. *skat- *выдаваться.* (A. Torp, 448). лат. squatus, squatina *рыба камбала* (у Плин.) сюда не имѣетъ отношенія. (WEW². 735)].

скать см. с у ч и т ь.

сквалы́га, Р. сквалы́ги *м. скупецъ; клянча;* сквалы́жить *скряжничать; клянчить;* сквалы́жный, сквалы́жникъ (ДСл. 3, 199).

— По мнѣнію Корша (Отз. 602 и сл.), изъ *склавыга, отъ *склавъ *рабъ,* изъ гр. σκλάβος *servus.* Ср. офен. склаѣыга *слуга* (Подробнѣе у Фасмера, Эт. III, 183; здѣсь литература). Иначе Потебня. См. подъ с к а л д ы р а.

сква́ра, Р. сква́ры, обыкн. сква́рка *пригорѣлый, негодный остатокъ при вытопкѣ сала, масла; окалина при плавкѣ металловъ; пережженое стекло* и т. п.; въ сѣвск. *перегорѣлая корка каши* и т. п.; южн. діал. шква́рка *тж.,* шкваро́къ; шква́рить *жарить, пряжить.*

мр. шква́рка, шкварокъ. **бр.** сквара *жара;* скварицъ *зажарить.* **др.** сквара *смрадъ, запахъ* (см. Срезн. 3, 369). **сс.** сквара, сквара *жаръ, огонь* (ibid. 368. MEW. 305). **с.** скъ̏ара, цкъ̏ара *родъ помады;*

чва̏рити, чва̏ри̂м *жарить жиръ, такъ что онъ трещитъ.* **ч.** škvár, škvára *выгарки, шлакъ; хламъ;* škvariti *шкварить, вытапливать жиръ.* **п.** skwar, skwara, przyskwara *выгарки, шлакъ;* skwarzyć *пряжить, жарить.*

— Звукоподражательное. Слав. корень *сквер-, перегл. *сквор-, *сквар- (инде. *ō*) ср. **сс.** расквр҃ѣти (изъ *ра(с)скверти) расквьрѫ *διαλῦσαι растопить* (Супр. 462, 21). **сл.** cvrêti, cvrem, crêti, crem *пряжить, жарить, растапливать;* cvrtje, cvrča *яичница;* ocvirek *скварка;* cvrzati, cvrzukati *трещать.* **ч.** skvriti; skvrcěti *шипѣть; чирикать, щебетать* (о ласточкахъ). **п.** naskwierać *надоѣдать,* przyskwierać. **вл.** škŕeć *шипѣть, визжать.* **нл.** škŕeś. сѣвск. *скве́рться, скверу́сь, сквере́шься *пронзительнымъ голосомъ плакать* (о ребенкѣ. Состав-лю часто приходилось слышать). infint. и part. praet. II не употребляются. **бр.** скверцися, скверуся *кричать.* Т. обр., первоначальное значеніе *производить извѣстный звукъ* (MEW. 305. Ср. Meillet, Ét. 258. MSL. 14, 379). Къ группѣ скверенъ, скверна не имѣетъ отношенія.

скве́ренъ, скверна́, скве́рно; скве́рный *дурной, поганый, нечистый, гнусный;* сущ. скве́рна, Р. скве́рны *мерзость, гадость, нечистота* (обыкн. въ переносномъ смыслѣ; напр. развратъ); нарч. (оч. употреб.) скве́рно *нехорошо, дурно, гадко;* скве́рность *пакость, гадость;* скверна́вецъ *мерзавецъ, негодяй;* сверна́вка *мерзавка;* скверна́вица *тж.;* скверни́ть *поганить;* оскверни́ть *опоганить;* iter. оскверня́ть; оскверне́ніе *дѣйствіе* (съ другими предл. рѣдко, но образовать возможно; напр. заскверни́ть, наскверни́ть); въ слож. оч. обыкн.: сквернослóвъ, сквернослóвецъ *ругатель непристойными словами;* сквернослóвіе *срамныя слова, рѣчи;* сквернодѣ́й — всѣ изъ цсл.

бр. скверня, сквернявый. **др.** сквьрна, скверна *мерзость, нечисть; порокъ* (Срезн. М. 3, 370); сквьрнити, сквьрьнъ, сквернъ, сквернавити и др. **сс.** скврьна, *μολοσμός, μόσος;* сквърнавъ, скврънити. **сл.** skvrna *ржавое пятно;* skvrnav; skvrnoba. **ч.** skvrna, škvrna *пятно;* škvrnatý *запятнанный;* škvrniti *пятнать; осквернять.* **п.** стар. poskwirna *пятно,* poskwiernić.

— Сближаютъ сскр. chṛṇátti, chardayati *изрыгаетъ, выплевываетъ.* срир. sceirdim *плюю* (Zupitza, KZ. 36, 64. WEW². 503). Persson (Beitr. 532) настойчиво сравниваетъ съ лат. squarrōsus *паршивый, шелудивый, коростовый, покрытый струпьями,* противъ Вальде (см. WEW². 735). Сближеніе съ скаредъ должно быть отвергнуто, въ виду *-в-*, противъ Потебни и другихъ. (См. скаредъ).

сквозь *нарч. и прдл. съ В. означаетъ пространство, среду, чрезъ которыя что-л. проходитъ, проникаетъ* (напр. «смотрѣть сквозь рѣшетку», «провалиться сквозь землю»); нарч. насквóзь; сквознóй *проникающій черезъ что-л.* (напр. вѣтеръ); сквозня́къ *скозной вѣтеръ;* сквозни́къ *хитрый, пронырливый* (въ такомъ значеніи, повидимому, у Гог. въ фамиліи «Сквозникъ-Дмухановскій»); *сортъ чаю* (полуцвѣточный); сквози́стый *съ скважинами* (напр. у Майк. «послѣдній сквозистый снѣжокъ»); сквози́ть *проникать насквозь, быть со сква-*

жинами, просвѣчивать; перегл. (въ степени растяженія): сква́жина *отверстіе, дыра, щель* и т. п.; сква́жный *со скважинами;* сква́жность *общее свойство тѣлъ;* скрозь *сквозь*, наскро́зь.

мр. скрись, скризь, скрозь, кризь, крузь *сквозь*. **бр.** скрозь. **др.** сквозь (и сквозѣ); скважня (Дан. Пал.; см. Срезн. М. 3, 368). **сс.** **сквозѣ**, **скрозѣ**, **скозѣ** и (въ Бол. псал.) **скосѣ**. **сл.** skozi, skoz. **с.** кро́з; стар. скрози, крози, скроз. **ч.** skrz, skrze. **п.** skró́ś, wskró́ś.

— Происхожденіе неизвѣстно. Образованіе такое же, какъ кромѣ, горѣ, явѣ, развѣ и т. п., т.-е. отъ М. падежа Ед.; рус. сквозь, по объясненію Соболевскаго (Л. 93), утратило конечное *-ъ*, какъ въ доколѣ: доколь, доселѣ: досель и т. п. сквозь, сквозѣ оказало вліяніе на образованіе нарч. скрозь, скрозѣ изъ предлога чрѣсъ, чрѣзъ. (Объ этомъ подробно Вондракъ, SlGr. 1, 328; 356; II, 374 и др. м. Ср. также BEW. 1, 148. Meillet, MSL. 14, 386. Брандтъ, Доп. Зам. 80 и сл.).

скворе́цъ, Р. скворца́ *sturnus vulgaris;* сквóрка, сквóрушка (у Крым.); скворцóвъ (оч. часто въ фамиліяхъ); скворцóвый; скворе́чня, скворе́чница, скворе́чникъ *клѣтка для скворца.*

мр. скворе́ць. **сс.** **скворьць**. **сл.** škvorec, škorec, skorec. **б.** скворецъ, шкорецъ, скорецъ (MEW. 305. У Дюв. нѣтъ). **с.** сквóрац, чвóрак, шквóрак **п.** skorzeń, szkorzek. **вл., нл.** škorc. **плб.** skörăc.

— Звукоподражательное, къ *сквер-*. (См. сквара). Ср. подобнаго происхожденія крукъ, каркунъ, сверчокъ и др. (Ср. Миклошичъ, l. c.) Потебня (Эт. 3, 30; 130) возстаетъ противъ этого объясненія и настойчиво сближаетъ съ слав. скоръ. гр. *σκαίρω прыгаю; φᾰ́ρ, φᾰρός скворецъ.* Это невѣрно. [алб. zborák *воробей*, несмотря на иное значеніе, по G. Меуер'у (EW. 482), изъ серб. чвóрак.]

скеле́тъ, Р. скеле́та, иногда шкеле́тъ *костякъ; худой, тощій человѣкъ* (въ выр.: «настоящій скелетъ» *оч. исхудавшій);* скеле́тный (станокъ); скеле́тчикъ *кто изготовляетъ скелеты.*

— Новое книжн. заимств. изъ зап.-европ.: нѣм. skelett, фр. squelette и проч. [Первоисточникъ гр. *σκελετόν* отъ *σκελετός высохшій*, къ *σκέλλω засыхаю, высыхаю* (отъ солнечныхъ лучей)].

-скеп-: раз-ске́пъ, Р. разске́па, произн. раске́пъ, *расколъ на концѣ очиненнаго пера, трещина*, сѣвск. скопля́ть *колоть, щепать* (лучину).

мр. скепаты, скипаты *колоть, щепать;* скепа, скипа *щепа;* скипання; выскипаты *выковыривать;* заскепыты *занозить;* разскепатыся *расщепиться.* **бр.** скепаць *колоть;* скепина *трещина;* заскепиць; оскепокъ *осколокъ.* **др.** поскепати (Сл. о п. Иг.) *порасколоть, пощепать, порубить.*

— Русское новообразованіе къ старому *(с)цѣпити, подобно тому какъ доскѣ вм. стараго дъсцѣ (Ср. Брандтъ, Доп. Зам. 146). О группѣ см. цѣпъ, цѣпь, щепа.

ски́ба, Р. ски́бы, обыкн. ски́бка, Р. ски́бки, діал. кур., орл., смл., пск. и др., *отрѣзанный наискось ножомъ ломоть хлѣба;* ски́бочка *маленькій отрѣзокъ хлѣба.*

мр. шыба. **бр.** скиба. **ч.** skyva, skýva, skývka *ломоть хлѣба.* **п.**, **вл.**, **нл.** skiba *тж.*

— Старое заимств. изъ герм.: дрсѣв. skīfa *кругъ.* дрвнм. scība (срвнм. schībe, ннѣм. scheibe) *кругъ, пластъ, колесо,* особ. *гончарный кругъ* и др. герм. (См. А. Torp, 464.). См. шибка.

скиля́га, Р. скиля́ги *скупецъ, скряга, грошевдъ, сквалыга; нищій; бродяга;* діал. (напр. сѣвск.) скля́га *скупецъ;* скиля́жничать, скля́жничать *скряжничать; попрошайничать.*

— Неясно. Миклошичъ (EW. 300) относитъ къ склягъ, склязь (См. шелягъ). Едва ли. Иначе Потебня (Эт. 3, 32 и сл. См. скалдыра, сквалыга). Фасмеръ (Эт. III, 182) приводитъ офен. скилъ *canis;* отъ этого діал. скили́ться *браниться;* скиляга *бранчивый человѣкъ.* Это скилъ выводится изъ гр. *σκύλος* (дргр. *σκύλαξ щенокъ, дѣтеныш животныхъ*) (?) Ср. скалдыра, сквалыга.

ски́менъ, Р. ски́мна, **цсл.**, **сс.**, **скимьнъ**, **скумьнъ**, **скумьнъ** *дѣтеныш звѣря,* особ. *львенокъ.*

— Изъ гр. *σκύμνος тж.* [Происхожденіе гр. не объяснено. Boisacq, Dé. 881]. (MEW. 300. Фасмеръ, Эт. III, 182).

ски́нія, Р. ски́ніи, изъ цсл., *шатеръ, походный храмъ у древнихъ евреевъ.*

др. и **сс.** скиния *тж.*

— Изъ гр. *σκηνή шатеръ, шалашъ.* Окончаніе измѣнено по образцу словъ на *-ия, -ья:* литургия, проскомидия, киновия и т. п.

ски́петръ, Р. ски́петра *царскій жезлъ* (государственная регалія).

др. скыпетръ, скыпетрь. **сс.** **скъıпьтръ** (Срезн. М. 3, 375).

— Изъ гр. *σκῆπτρον посохъ, палка, жезлъ* [къ *σκήπτω, σκήπτομαι опираюсь.* Отсюда лат. scaeptrum, принятое въ европ.: фр. sceptre и проч.] муж. родъ изъ гр. средн., какъ **органъ**, **ѳараѳъ** и др.

— скипида́ръ, Р. скипида́ра и скипида́ру; сѣвск. скипита́ръ и чаще скапита́ръ *терпентинъ, древесное масло;* скипида́рный (запахъ и т. п.).

— Неясно. Горяевъ (Сл. 444) считаетъ сложнымъ: скип-и-даръ первая часть къ к и п ѣ т ь: ср. скипъ *перегонка смолы* (ДСл. 4². 184); вторая къ д е р е в о. Второе невѣроятно. М.-б., заимствованное; ср. перс. sipidār *тополь* (Рейфъ, Сл. 832).

скирда́, Р. скирды́, сѣвск. ски́рда; скирдъ, Р. ски́рда́ (?) *м.* (кажется вост.?) *кладь сноповъ ржи, пшеницы, овса* и проч. (разныхъ видовъ: четырехугольная, продолговатая, круглая, вывершенная колосомъ внутрь или наружу); ски́рдный (напр. кладь); сѣвск. скирёдникъ *мѣсто на гумнѣ, гдѣ кладутся скирды.*

мр. стырта (и скырта). **бр.** стирта. **п.** styrt *тж.*

— Въ русск., кажется, изъ *стирта или *стырда. Замѣна мягкаго *т* посредствомъ *к* обыкновенна въ словахъ заимствованныхъ; напр. кіятръ, Китъ (вм. Титъ), Костянькинъ и др. (См. Соболевскій, Л. 133). Происхожде-

ніе неизвѣстно; ср. лит. stirta *ж.* и stirtas *м. тж.* (у Ķуршата въ скобкахъ, Сл. 406), лтш. stirpa и ķirpa; stirts и stirta *скирда* (четырехугольная, продолговатая). Нами, вѣроятно, заимств. изъ балт. Ср. совпаденія другихъ словъ, относящихся къ этой области: овинъ, пеледа, пуня (MEW. 300 Matzenauer, CSl. 307).

скита́ться, скита́юсь, скита́ешься *vagari, странствовать, бродить, шляться;* наскита́ться *скитаться вдоволь;* поскита́ться *нѣкоторое время,* проскита́ться (годъ, недѣлю и т. п.); скита́нье; скита́лецъ *кто скитается;* скита́льческій *ему свойственный.*

мр. скытатыся. **др.** скытатися. **сс.** скѣитати сѧ. **сл.** skitati se; skutiti se *покидать гнѣздо* (о птицахъ). **б.** скитамъ са *скитаюсь, брожу.* **с.** скитати се, скитам се; скитȕњати, скитȕњам *скитаться;* скѝтач *бродяга;* скѝтња *бродяжничество.*

— Въ звуковомъ отношеніи вполнѣ соотвѣтствуетъ, примиримо и въ семазіологическомъ анс. scūdan *спѣшить,* scyndan *тж.* дрсѣв. skynda *тж.* анг. to scud, to scuttle *убѣгать, спѣшить* и др. герм. (Zupitza, GG. 156. A. Torp, 469. Уленбекъ, AiW. 342, подъ skúndate). См. кидать.

скитъ, Р. скѝта (?) М. скѝтѣ и скиту́ *малый монастырь, пустынь;* скѝтскій *къ нему отновящійся.*

др. и **сс.** скитъ, скытъ (Срезн. М. 3, 375).

— По Фасмеру (Эт. III, 183), изъ гр. *Σκῆτις nomen regionis, qua primum monasterium eremitae conditum est.* Matzenauer (List. fil. 20, 8) выводитъ изъ *ἀσκητής аскетъ, подвижникъ* [собств. *упражняющійся въ ч.-л.* къ *ἀσκέω*]. Горяевъ (Сл. 323) изъ гр. *σκῆτος.* (?) Противъ этихъ объясненій Фасмеръ (l. c.).

-скла́биться, въ оскла́биться, оскла́блюсь, оскла́бишься *ухмыльнуться, усмѣхнуться,* сѣвск. осколабиться.

др. склабитися *улыбаться.* **сс.** склабити сѧ *тж.* (Срезн. М. 3, 376.).

— По Миклошичу (MEW. 301), родств. *скел- (см. щель): *скелб-: *сколб-: *склаб-. Ср. ч. šklebiti (zuby) *скалить* (зубы); -se *ухмыляться,* ušklebа *насмѣшникъ,* úšklebnik *тж.,* úšklebek *насмѣшка.* Ср. ир. scalp (изъ *sqalba) *щель, трещина, разсѣлина.* (Stokes, 307).

скли́зокъ, склизка́. скли́зко; скли́зкій *гладкій, гладкій и мокрый* (напр. о льдѣ, на которомъ скользятъ ноги; о рыбѣ, выскальзывающей изъ рукъ; вообще о предметѣ, покрытомъ слизью); сѣвск. осклизну́ться, посклизну́ться *поскользнуться;* діал. (напр. сѣвск.) сли́зкій *тж.,* вост. скле́зкій; сли́знуть, прош. сли́знулъ *покрываться слизью;* соврш. осли́знуть, прош. осли́зъ, осли́зла и проч.; осли́злый *покрывшійся слизью;* слизь *мокрота, густоватая влага;* сли́зень, Р. сли́зня *м.,* слизня́къ *моллюскъ;* сли́зистый *покрытый слизью* (напр. слизистая оболочка *кожа во рту* и т. п.); *скользь: вскользь *мелькомъ, поверхностно, быстро* (собств. скользя); скользи́ть, скольжу́, скользи́шь *двигаться по гладкой поверхности, какъ санный полозъ;* однкр. скользну́ть; ускользну́ть *быстро удалиться,* проскользну́ть, вы́скользнуть, соскользну́ть; по-

скользну́ться, оскользну́ться *нечаянно скользнуть и потерять равновѣсіе, упасть;* ско́льзкій (путь); iter. проска́льзывать, уска́льзывать; поска́льзываться; сѣвск. колза́ться (напр. о не подкованной лошади, поскальзывающейся на гладкой мерзлой или грязной дорогѣ); діал. твр. слизга́ть, -ся *скользить* [Сюда ли улизну́ть *ускользнуть, убѣжать?*]

мр. слызькы́й, лызнуты, послызнутыся; слызъ *слизь;* слызыкъ *рыба голецъ;* поковзтыся; ковзатыся; ковзкый. бр. склизкій; посклизнуцьца, послизнуцьца; слизгацьца; кользаць; кользко *скользко.* сс. сльзъкъ *εἰς ὄλισθον* (Супр. 350, 26); скокльзнѫти, скокльзати *vestigio falli* (удвоеніе корня неясно. См. Meillet, MSL. 14, 351 и сл.). Сюда же слѫзь, слѫзъ *χύμος* (Ср. MEW. 308, но также Meillet, Et. 265. Здѣсь слоузъ сравнивается съ лат. cluo и гр. *κλύζω.*) сл. sklizноti, sklizati; sklizek, skuzek, slizek *скользкій;* с. склизак; клизак *скользкій;* склизавица *скользкая дорога;* клизавица; клизити, клизим *скользить.* ч. slznouti; klouzati *скользить,* klouzati se *кататься на конькахъ;* kluzký, skluzký *скользкій;* sklouzačka, klouzačka *катокъ.* п. osliznąć *дѣлаться скользкимъ,* -się *поскользнуться;* slizgać *скользить,* -się *кататься по льду;* slizki, śliski *скользкій;* kiełzać się, skiełzać się *спотыкаться;* kiełzko *скользко.* вл. sliznyć so *ускользнуть.* нл. sliznuś.

— гр. *λίγδην* нарч. *слегка задѣвая, царапая; λίγδος ступка для растиранія; λίγδα· ἡ ἀκόνη* (Гез.). дрсѣв. slīkr *гладкій;* sliki-steinn *брусокъ, гладило.* анс. slīc *тж.* дрвнм. slīchan *скользить;* sleicha *сани, дровни.* срнжнм. slīk, slich *вязкій илъ, глина, глей.* срвнм. slich *тж.* дрир. sligim *lino.* М.-б. лат. līma *пила* (Boisacq, Dé. 580. WEW². 430. Trautmann, PBB. 32, 151. Относ. ир. sligim иначе Bezzenberger, у Stokes 320). Инде. *sleiĝ- *гладить;* не распрост. *slei- *быть влажнымъ и липкимъ, скользить.* Отношеніе: слиз-; склиз-; сколь- неясно. См. слимакъ, слеза.

скло см. стекло.

скни́па, Р. скни́пы *вошь, комаръ,* вообще *маленькое насѣкомое; клянча, попрошайка.*

др. скнифа *вошь.*

— Изъ сргр. *σκνίπα комаръ, блоха* [гр. *σκνίψ, σκνῖπός, κνιψ, κνῖπός родъ муравья, насѣкомое, живущее подъ корой.* См. PrEW. 231] (Фасмеръ, Эт. III, 184. Ср. ГСл. 323. Matzenauer, List. fil. 20, 8).

скоба́, Р. скобы́ *полоса* (желѣзная и др.) *или полукругъ съ заостренными и загнутыми концами для скрѣпленія двухъ частей, хватка;* ско́бка, Мн. ско́бки *родъ знака препинанія;* скоби́ть; оскоби́ть *поставить въ скобки, заключить въ скобки.*

мр. шкоба. сс. скоба *fibula.* сл. skoba. б. скоба. с. ско́ба. ч. skoba *скоба, крюкъ.* п. skobel *скоба.* нл. skobl'a *дверной крюкъ.*

— лит. kabėti, kabù *приставать, виснуть;* kabė, kablỹs *крючокъ, крюкъ;* kìpti, kimbù *зацѣпляться, прикрѣпляться.* лтш. kablis *крючокъ, застежка;* kaba *кривуля для полозьевъ, балка подъ стропила, выгнутый брусъ подъ судами.* гр. *κόμβος связь, завязка;*

κομβοῦν завязывать, связывать; κομβώσασθαι· στολίσασθαι (Гез.); *ἐγκόμβωμα грубая одежда.* норв. діал. hempa *связь*, также *крючокъ, скоба* (Zupitza, GG. 22). М.-б., сскр. skabhnáti, skabhnóti, skabháyati *укрѣпляетъ, поддерживаетъ, упираетъ*; skambhás *поддержка, столбъ*. зенд. fra-skəmba-*балка, столбъ* (MEW. 301. Meillet, Ét. 255. Уленбекъ, AiW. 341. Boisacq, Dé. 488. Ср. Fick, 1⁴, 383. A. Torp, 71). Инде. *(s)qe(m)b-*быть изогнутымъ*. [Относит. лат. scamnum *скамья*, уменьш. scabillum, scabellum и срир. scamun, кимр. ysgafn см. WEW². 683. Stokes, 308].

скóбка, Р. скóбки *волосы, остриженные въ кружокъ, по-мужицки* [«стрижка въ с к о б к у русская, обрубомъ на лбу и другимъ обрубомъ подъ ухо». ДСл. 4³, 194. Въ сѣвск. эту стрижку называютъ раскольничьей].

— Неясно. Въ виду непримиримости значенія, едва ли можно отнести къ с к о б а (см. э. с.); вѣроятнѣе къ с к у с т ь, скубу. [Интересно отмѣтить совпаденіе съ герм.: дрсѣв. skauf *кисть, пучокъ*, skūfr *тж.* дрвнм. scubil *пучокъ*. анс. scyfel, scyfle *женскій головной уборъ* и др. герм. A. Torp, 470]. См. с к у с т ь.

скобли́ть, скоблю́, скóбли́шь *скрести, очищать, драть, обстругивать;* вы́скоблить (напр. написанное); оскобли́ть, соскобли́ть, отскобли́ть; проскобли́ть *скоблить насквозь; нѣкоторое время;* iter. -ска́бливать: выска́бливать, соска́бливать и проч.; скóбель *инструментъ для скобленія*; скобёлка *тж.* [сюда ли ска́ба, ска́бка *заноза*?; см. э. с.].

бр. скобла. **др.** скобель *скобель; орудіе пытки* (Срезн. М. 3, 376). **сс.** скобль *radula, скребница*. **сл.** skobelj *рубанокъ*; oskobliti. **п.** skobel.

— лит. skabėti, skabù *рѣзать, рубить;* skabùs *острый;* skóbti *желобить*. лтш. skabs *кислый*. лат. scabo, scābi, -ere *скрести, скоблить, чесать;* scabiēs *короста, парша;* scaber *шелудивый;* scobis *опилки;* scobīna *терпугъ, подпилокъ;* scamnum (изъ *scab-num) *скамья*. гр. *σκάφη, σκαφίς, σκαφίον корыто, ванна, ночвы, дѣжа*. гот. skaban *стричь; обрѣзывать волосы*. дрсѣв. skafa *скрести, чесать*. анс. scafan. анг. to shave. дрвнм. skaban, skapan. днѣм. schaben. Solmsen (Beitr. 1, 200 и сл.) отдѣляетъ эту группу отъ гр. *σκάπτω копаю* и выставляетъ инде. *skăbh-, *skobh- *скрести, скоблить*. Boisacq (Dé. 872) допускаетъ для этой обширной группы нѣсколько инде. основъ: *sqabh- *скрести, скоблить, рубить, сѣчь:* *sqap- (лит. skapoti, безъ *s*- слав. копати): *sqeb (дрсак. skaf) *сосудъ долбленый* и пр.: *sqaph- (гр. *ἔσκαφην, σκάφος* и проч.). Все это къ инде. *seq- *сѣчь, рѣзать* (MEW. 300. A. Torp, 451. WEW². 681. Meillet, Bull. Soc. Ling. 57, 101). Persson (Beitr. 141 и д.) относитъ сюда рус. щепа, щепать. См. к о п а т ь, с к о п и т ь, щ е п а, -с к е п-.

сковорода́, Р. сковороды́, МнИ. скóвороды (произн. обыкн. сковорода́), діал. ряз., тул. и др. сковорода́ *круглый, плоскій металлическій* (обыкн. *чугунный*) *сосудъ для жаренья, печенья* и т. п.; сковоро́дка *маленькая сковорода;* сковоро́день, сковоро́дникъ *орудіе для поднманія сковороды, чапельникъ;*

сковоро́дня *родъ рубки* (у плотниковъ); сковородйть *вырубать въ бревнѣ родъ лапы* (у плотниковъ).

мр. сковорода. **др.** сковорода, сковородка (Срезн. М. 3, 376). **сс.** скобрада (Супр. См. ML. 846.), скврада, скрада *sartago*. **п.** skowroda. **вл.** škorodej. **нл.** škorodvej.

— Неясно. Миклошичъ (EW. 305) относитъ къ корню *skver-; отсюда съ перегласованіемъ *e: o*: *скворда: старѣйшая **сс.** форма скврада; въ формѣ скобрада вставлено *-o-;* **вл.** škorodej и **нл.** škorodvej изъ *škovrodej, *škovrodvej: первоначальная форма *skvordy. Брандтъ (Доп. Зам. 148), соглашаясь въ общемъ съ Миклошичемъ, пытается объяснить вставку *-o-* въ **сс.** скобрада; по его мнѣнію, это подъ вліяніемъ гл. кобати (?). Ср. дрвнм. scart-īsen *желѣзная сковорода*. срвнм. scharte, schart *тж.* лтш. skārds, skarda *жесть*. лит. skardis *тж.* Отношеніе къ слав. неясно. (KEW. 317. A. Torp, 456) лит. skarada, skarvada, skauradà *сковорода*. лтш. skowards *вертелъ для жаренья* изъ слав. Также и рум. skovardă.

сковоро́нокъ, Р. сковоро́нка, у Даля (Сл. 4², 126) сковро́нокъ; діал. (гдѣ?) щеворо́нокъ, общрус. жа́воронокъ (см. э. с.).

мр. шкаворонокъ, жайворонокъ *жаворонокъ;* жайвиръ, жарванокъ *тж.* **сс.** скобранькь. **б.** сколовранецъ *черный дроздъ*. **ч.** škobranek, škrobánek, діал. skřivan, skřivanek *жаворонокъ*. **п.** skowronek **кшб.** skobronk. **вл.** škovronĉk, paškovronc, škovronĉina. **нл.** škobronk. **плб.** zèvornàk. **сл.** škrjanec.

— Затруднительно. Миклошичъ (MEW. 305) основной формой считаетъ *сковорнъ къ корню *сквер- откуда *сквор-нъ; *о* вставлено подобно тому, какъ въ сковрада, сковорода. Начальные *sk-, šč (щ)* перешли въ *ж-:* рус. жаворонокъ. чеш. křivan основано на skvran. Впрочемъ, объясненіе нѣкоторыхъ формъ затруднительно. Брандтъ (РФВ. 24, 177 и д. Доп. Зам. 148 и д.) не согласенъ съ заключеніемъ Миклошича относительно корня skver-, полагая, что здѣсь перепутались три разныхъ слова. Исходя отъ формъ: ж о́ рванокъ, щ е в р о́ нокъ и skřivan, можно допустить три основныхъ: *жьрванъ, *щеван и *скриванъ; первое къ группѣ ger- (см. журавль), второе къ корню *skev-: *skov (сковучати *визжать*), третье отъ *скривати *летать* (см. подъ к р ы л о). Къ этимъ тремъ присоединяется еще четвертая *жаборъ (для объясненія *жа-* въ рус. и мрус. формахъ). На эти слова вліяли другія: в о р о н ъ, б о р о н а, ж а б р ы. Впрочемъ, въ концѣ авторъ сознается, что его разсужденіе не привело къ яснымъ положеніямъ. Иныя объясненія предлагаетъ Погодинъ (Слѣды, 144 и д.). По его мнѣнію, въ словахъ сковорон-, жаворон-, жайворон-, гайворон-, шка-ворон- и проч., вторая часть *ворн-, ворон-. Въ ско-воронокъ первая часть ско- восходитъ къ *skŏso- или *kŏso-, которое въ лтш. kosvārnis, прус. kose *галка*, лит. kósas *тж.*, лтш. kōsa и skōsa *тж.;* также въ слав. к о с ъ (см. э. с. Погодинъ не согласенъ съ сопоставленіемъ этого слова съ гр. *κόρῐχος*); слав. *сковорн-ъ-ць изъ *skŏs-varni-s и т. д., пол. gawron, серб. гàвран и рус. жаворонокъ возводятся къ *gŏv-vorn-ъ, gĕv-vorn-ъ (*gŏu-, *gĕu- въ значеніи крупнаго рогатаго скота). Своеобразны объясненія и другихъ

формъ: напр. грай-воронъ, гай-воронъ объясняются не изъ грай- (грамти *каркать*), гай- *(тж.)*, а изъ грав-воронъ; грав- изъ *grāva *сорока* и т, п. Едва ли можно согласиться съ этими объясненіями. Вѣрнымъ можно считать только то, что слова эти сложныя, и вторая часть въ нихъ *в о р н-, ворон-.

СКОКЪ, Р. ско́ка (употр. рѣдко) *прыжокъ, прыганье;* сѣвск. *пляска;* влд. *разстояніе менѣе версты;* скочо́къ *прыжокъ;* наско́къ, обыкн. наско́комъ, съ наско́ку *внезапно, съ разу;* -скочи́ть: вскочи́ть *быстро встать, подпрыгнуть* (изъ *вз-скочи́ть); вы́скочить *выпрыгнуть;* доскочи́ть *допрыгнуть*, сѣвск. *быстро добѣжать;* заскочи́ть *опередить;* наскочи́ть *вспрыгнуть, набѣжать на ч.-л.;* отскочи́ть *отпрыгнуть;* перескочи́ть (напр. черезъ канаву); подскочи́ть *подпрыгнуть;* привскочи́ть *слегка подпрыгнуть;* проскочи́ть (сквозь ч.-л.); соскочи́ть *спрыгнуть, сорваться;* однкр. скокну́ть, вскокну́ть, вы́скокнуть и проч.; несоверш. скака́ть, ска́чу, ска́чешь *прыгать*, сѣвск. *плясать;* соверш. проскака́ть (нѣк. разстояніе, время); доскака́ть *достигнуть, доѣхать* и т. п.; заскака́ть *опередить;* обскака́ть *тж.;* подскака́ть *подъѣхать, приблизиться;* ускака́ть *быстро уѣхать, убѣжать;* прискака́ть *пріѣхать;* iterat. -ска́кивать: поска́кивать *попрыгивать;* подска́кивать, соска́кивать, выска́кивать, заска́кивать, наска́кивать, обска́кивать, отска́кивать, перескáкивать, проскáкивать, соска́кивать; сущ. *ска́чь, въ нарч. вскачь; ска́чка *дѣйствіе* (родъ быстрой верховой ѣзды); скаку́нъ *кто скачетъ* (лошадь съ быстрымъ галопомъ); скаку́ха *любительница плясать;* скаковóй (конь); скака́нье, перескáкиванье и т. п.

мр. скокъ; скочыгы, скакаты; скака́вка *лягушка.* **др.** скокъ *скакунъ;* скочити; скакати, скачу и скакаю. **сс.** скокъ; скочити, скакати; скачькъ *кузнечикъ, стрекоза.* **сл.** skok; skočiti, skakati. **б.** скокъ *прыжокъ;* скочж, скóкнж *вскочу, прыгну;* скакалецъ *саранча.* **с.** ско̑к, Р. ско̑ка *скокъ, прыжокъ;* ско̀чац *прыгунъ*, ска̀кавац *саранча*, ска̀ка̑ч *прыгунъ.* **ч.** skok *скачокъ*, skočiti *скокнуть*, skokoun *скакунъ;* skokotati *скакать*, skakati. **п.** skok; skoczyć, skakać; skoczek *прыгунъ, скакунъ, конекъ* (въ шахматахъ), *тушканчикъ* (звѣрокъ), *щелкунъ* (насѣкомое). **вл.** skok, skočić, skakać. **нл.** skok, skocyś, skakaś.

— лит. szókti, szóku *скакать, плясать.* дрвнм. gi-sehan. днѣм. geschehen *случаться.* срнжнм. skēn, geschēn. анс. scēon *тж.;* сюда же срвнм. schicken (изъ *skekkian) *приготовлять, упорядочивать, налаживать, приводить въ дѣйствіе.* днѣм. schicken. Первоначальное значеніе въ срвнм. schehen *быстро въѣзжать, бѣжать, спѣшить.* ир. scēn *испугъ;* der-scaigim *отличаюсь* (собств. *выскакиваю;* scaigim изъ *skakiō); scuchim *уступаю.* кимр. ysgogi *шевелить.* брет. diskogella *трясти.* Zupitza (GG. 27; 138) относитъ сюда сскр. khacati *мерцаетъ, сіяетъ* (первоначальное значеніе предполагается *выскакиваетъ*). Сравниваютъ также лат. cacula, cacus *денщикъ, служитель у солдатъ и офицеровъ на походѣ;* но это сомнительно. (Ср. A. Torp, 448. Stokes, 308. Pedersen, KlGr. 1, 125, WEW². 104 и сл. Уленбекъ, AiW. 73. Относ. слав. *sk-*: лит. *sz-* см. Вондракъ, SlGr. 1, 347. Брандтъ, Доп. Зам. 147. Эндзелинъ,

Сл.-балт. Эт. 46, пр. 1.) Шахматовъ (АЯ. 33, 92) считаетъ заимств. изъ кельт. skak- *прыгать*, что видно изъ сопоставленія skak- съ лит. szókti: въ слав. было бы *sok-, *sāk-.

ско́локъ, Р. ско́лка *точный снимокъ;* сколо́ть, сколю́, ско́лешь *снять узоръ на бумагу проколомъ*.

— Изъ с-колоть; ср. относ. значенія с-рисовать, с-писать и т. п. См. колоть. Горяевъ (323) сравниваетъ съ фр. calque, calquer. Безъ основанія.

скользи́ть, ско́льзкій, вскользь и проч. см. склизокъ.

ско́лько, Р. ско́лькихъ и т. д. см. коли.

сколька, Р. сколькы, **сс.** и **др.**, *раковина;* сколия *раковина съ улиткою* (Дан. Палом. См. Срезн. М. 3, 378); скалка *раковина*, скалва *тж.* (Срезн. М. 3, 364). См. 1. скала.

скоми́ть, скомлю́, скоми́шь, діал. сѣверн., *болѣть, щемить, ломить;* ско́мнуть *тж.* (ДСл. 4, 207).

— Перегласов. къ щемить. См. оскомина, щемить.

скомли́ть, скомлю́, скомли́шь; скомлѣ́ть, діал. вост., *плакаться, жаловаться, канючить, хныкать* (ДСл. 4, 207).

сс. скомати, скомлѣ *вопить, кричать;* скомлати *ворчать* (Срезн. М. 3, 379). **ч.** skomliti. **п.** skomlić *тявкать, визжать*. **вл.** skomlić.

— Неясно. По всей вѣроятности, звукоподражательнаго происхожденія. Горяевъ (Сл. 24) сравниваетъ комаръ. Это едва ли. Prellwitz (EW. 419) относитъ къ гр. *σκόμβρος рыба макрель; σκομβρίσαι· γογγύσαι роптать*. Сопоставленіе *σκομβρίσαι* и скомати возможно, но отношеніе къ *σκόμβρος* непонятно (Ср. Boisacq, Dé. 878). Отнести къ группѣ скомить, щемить затруднительно въ виду разницы значеній.

скоморо́хъ, Р. скомороха *бродячій музыкантъ, плясунъ, комедіантъ, пъсельникъ;* был. скоморо́шина *музыкантъ и пѣвецъ;* скоморо́шій, скоморо́шескій *ему свойственный;* скоморо́шество; скоморо́ховъ *ему принадлежащій*. [Широкое распространеніе этого слова засвидѣтельствовано пословицами: «Всякъ скачетъ (пляшетъ), да не какъ скоморохъ». «Скоморохова пляска всегда весела». «Скоморохъ попу не товарищъ» и др. См. ДСл. 4[3], 202].

бр. скомороха *м. скрипачъ, простой музыкантъ*. **др.** скоморохъ, иногда скомрахъ (и скоморъ?), скомрашскый (Срезн. М. 379 и сл.). **сс.** скомрахъ *μῖμος, ἀγύρτης*. Засвидѣт. съ XI в. См. Срезн. l. c. ML. 847. **п.** skomoroch *скоморохъ; медвѣжій вожакъ;* стар. skomoros.

— Несмотря на многочисленныя попытки, безспорно не объяснено. Шафарикъ (Stržtn. 265; по перев. Бодянскаго 1, 2, 244 и д.) производилъ отъ имени народа scamares, *σκαμάρεις*, появившагося на Дунаѣ вмѣстѣ съ гунами и аварами съ востока [Шафарикъ (l. c.) считаетъ этихъ скамаровъ родственными гунамъ и аварамъ; Карамзинъ относитъ къ славянамъ. У Іорд. о нихъ сказано: «abactoribus scamarisque et latronibus undecumque collectis»; у Эвгип. (V в.): «latrones, quos vulgus scamaros appellabat».

Ср. гот. scamari. дрвнм. scamara *воръ, разбойникъ*. У Дюканжа (Изд. 1710 г., 798 и сл.) приводятся формы: scamares, *σκαμάρεις*, scamarae, scamerae въ значеніи *praedones, exploratores*, также *depraedationes;* scamaratores *praedones*. Любопытно примѣчаніе у Шафарика: «Въ восточной Галиціи находятся четыре деревни Скоморохы, одна Скомороче и одна Скомороше»; на границѣ восточной Галиціи съ Польшей есть также двѣ деревни Скоморохы (ibid. 245, прим. 12)]. Объясненіе Шафарика повторено, между прочимъ, у Миклошича (ML. 847. EW. 301) и другихъ. (Ср. объясненіе Грота у Горяева, Сл. 324; 443). Но многіе его отвергаютъ въ виду фонетическихъ и семазіологическихъ затрудненій: откуда суф. -*хъ*- въ общеслав. *скомор-хъ? Какимъ образомъ изъ значенія praedones, exploratores явилось *плясунъ, комедіантъ, фокусникъ, пѣсельникъ, веселый человѣкъ?* Веселовскій (Разыск. въ обл. рус. дух. стих. 179 и д.), между прочимъ, думаетъ, что можно сопоставить съ араб. масха́ра *смѣшной человѣкъ, шутъ, паяцъ; шутовская выходка, фарсъ* и т. п. По мнѣнію Меліоранскаго (Извѣстія 10, 4, 127 и д.), масха́ра, извѣстное и въ тюрк. (оно есть въ Cod. Cum.), дало машкара *личина, маска* и маскарадъ (см. маска), но скоморохъ, по фонетическимъ затрудненіямъ, изъ масха́ра произвести нельзя. Голубинскій (Ист. Руск. Ц. I, 2, 868) считаетъ заимствованнымъ изъ гр. **σκώμμαρχος мастеръ, начальникъ смѣхотворства* (изъ *σκῶμμα шутка, острота, насмѣшка* и *ἀρχός вождь, начальникъ*, какъ въ *πολίαρχος, συμποσίαρχος* и т. п.). Такъ же Фасмеръ (Эт. III, 184.), Кирпичниковъ, (СбА. 52, 1 и д. Здѣсь ист.-культ. доказательства.) Противъ этого Меліоранскій (l. c.), ибо **σκώμμαρχος* не засвидѣт. и едва ли допустимо теорет. Срезневскій (М. 3, 579) сравниваетъ фр. scaramouche, ит. scaramuccia *шутъ, скоморохъ*. Едва ли отсюда могло быть заимств. въ слав. [фр. scaramouche отъ прозвища знаменитаго неаполитанскаго комика Tiberio Fiorilli или Fiorelli, который принималъ участіе въ итальянской труппѣ въ Парижѣ при Людовикѣ XIII, бывалъ при дворѣ и забавлялъ своими шутками наслѣдника. Въ итальянской комедіи scaramuccio — хвастунъ-трусъ; онъ всегда былъ одѣтъ въ черное, носилъ густые, большіе усы и, при всемъ своемъ хвастовствѣ, неизмѣнно кончалъ тѣмъ, что былъ битъ. ит. scaramuccia, scaramuccio собств значитъ *схватка, стычка;* отсюда фр. escarmouche, нѣм. scharmützel и проч. О происхожденіи этой группы см. Diez, EW. 284. Schel. EF. 170. KEW. 317]. Предлагались и другія еще объясненія. Такъ, Рейфъ (Сл. 834) приводитъ шв. skåmtare *шутовство*. Производятъ (Срезн. М. l. c.) изъ герм. *skar-mach: дрнжнм. scern *illusio, subsannatio*, дрвнм. scern *шутка, насмѣшка* и проч. и дрвн. machôn, днѣм. machen и проч. (См. A. Torp, 303 и 455); *skar-mach *мастеръ на шутки;* отсюда *скор-мохъ и съ перестановкой *скоморхъ: скоморохъ, скомрахъ и проч. У Кондакова и Толстого (Руск. древн. въ пам. искусства, 4, 154 и сл.) объясняется: «скоморохъ есть переставленное скоромохъ, отъ скора (шкура) = мѣхъ = ряженый звѣремъ человѣкъ».

скопи́ть, скоплю́, скопи́шь *казить, подрѣзывать, легчать, дѣлать евнухомъ;* оскопи́ть (совр.); оскопля́ть (несовр.); скопле́ніе, оскопле́ніе *дѣйствіе;* скопе́цъ, Р. скопца́ *каженикъ, евнухъ;* скопи́ца, скопчи́ха *каженица;* ско́пческій (напр. секта); ско́пчество *скопческая секта.*

мр. скопець. **др.** скопець, скопьць, скопьчина; скопитися; скопение (Срезн. М. 3, 380). **сс.** скопьць, скопити. **сл.** kopiti, skopiti, skopljati; kopljenik, skopec. **б.** скопецъ, скопѣж. **с.** шкòпац; шкòпити, шкòпи̑м; шкòпица *бритва, ножъ для оскопленія;* ушкопљѐни̑к *скопецъ, выложенный баранъ.* **ч.** skop, skopec *скопецъ; баранъ;* skopiti. **п.** skop; skopić. *тж.* **вл.**, **нл.** skop.

— лит. skópti, skopiù *желобить, вырѣзывать ножомъ;* skāptas *кривой вырѣзной ножъ;* skapoti, skapojù *ковырять, вырѣзывать.* лтш. s·hkēps *копье, пика;* schķepelis *большой осколокъ;* schķēpele *отколотое полѣно.* гр. **σκέπαρνος** или **σκέπαρνον** *топоръ;* **σκάπτω** *копаю;* **σκάπετος, κάπετος** *ровъ, пещера;* **σκαπάνη** *заступъ.* дрвнм. hammer *изувѣченный;* skammēr *короткій.* дрсѣв. skammr *тж.* Инде. *sqep-, *sqop-, *sqēp, *sqəp- *подрѣзывать, укорачивать;* это распространеніе корня *seqe- *сѣчь, колоть* посредствомъ губного (Boisaq, Dé. 873. Persson, Beitr. 884). См. щепа, (раз)-скеп-, копать, скоблить.

скора́, Р. скоры́ *шкура, сырая кожа* (мало употр.); сѣвск. ско́рка *корка* (хлѣба); скорня́къ *кто сшиваетъ мѣха;* скорня́жный; скорня́жить; шку́ра, шку́рка.

мр. шкура, шкора; наскорныця. **бр.** скура, шкурка. **др.** скора *шкура, кожа.* **сс.** скора. **сл.** skorja. **б.** (кора). **с.** (ко̏ра). **ч.** skora *шкура, кожа;* skura *дубленая, выдѣланная кожа.* **п.** skora *шкура, кожа;* skurłat *кожаная заплата.* **вл.** skora *кора.* **нл.** škora *тж.* **плб.** skörа.

— Слово это въ слав. является частью съ *c-:* скора (шкура), частью безъ *c:* кора. Въ рус. скора, шкура примѣнено къ названіямъ кожи животныхъ, кора — растеній [о хлѣбѣ говорятъ большею частью ко́рка, но діал., напр., въ сѣвск. всегда ско́рка]. Инде. *(s)qer- *рѣзать, рубить:* лит. skirti, skiriù *раздѣлять.* алб. šker *разрываю.* дрсѣв. skera *рѣзать, стричь, подрѣзывать* и т. п. анс. s:ieran, s:iran *стричь, рѣзать* (анг. shear). дрвнм. s:eran. ннѣм. scheren и мн. др. дрир. s:araim *отдѣляю.* кимр. ysgar *отдѣлять;* ysgryd *осколокъ, щепа;* безъ *s-:* сскр. kṛṇáti, kṛṇóti *ранитъ, убиваетъ.* арм. khorem *царапаю,* kherem *царапаю, пишу.* гр. **κείρω** *стригу, брею, грызу; дергаю; рѣжу, жну;* **κορμός** *обрубокъ дерева* и др. лат. carō, carnis *мясо,* первонач. *кусокъ мяса, отрѣзанный или оторванный;* corium *кожа* и др. (MEW. 302. Meillet, Ét. 253. G. Meyer, EW. 410 и сл. Zupitza, GG. 111. A. Torp, 453 и д. Boisacq, Dé. 427. WEW². 133. 192; BEW. 566 и сл. О распространеніяхъ этого корня подробно Persson, Beitr. 861 и д.). См. кора, корь, корецъ, скорлупа, шкура.

ско́рбнуть, ско́рбну, ско́рбнешь *сохнуть, засыхать, коробиться, сжиматься* (ДСл. 4, 209), скорби́ть діал. (? сост-влю не приходилось слышать) *дѣлать жестким;* ско́рблый *изсохшій, жестскій, заскорузлый, корявый;* скорби́ло *крахмалъ* (? діал.?).

б. скробъ *крахмалъ*; скробяла *тж.* с. скро̏б *крахмалъ; родъ киселя;* скро̀бити, скро̀бӣм *крахмалить.* ч. skrob, škrob *крахмалъ.* п. skrob′.

— лит. skrẽbti, skrebiu *сохнуть;* skreblỹs *войлокъ, кошма.* прус. senskrempūsnan *морщина.* дрсѣв. skorpinn *сморщенный;* scorpna *сморщиваться, засыхать;* skarpr *высохшій, тощій, неровный, шероховатый.* дрсак. skarp. анс. scearp *острый, грубый, горькій.* анг. sharp. дрвнм. scarf, scarph. срвнм. schrimpfen *сжимать, сморщивать* и др. (Zupitza, Germ. Gutt. 157. Здѣсь предшеств. литература). Вѣроятно, сюда же зенд. skarəna *круглый.* гр. *σκαίρω прыгаю, подскакиваю, танцую* (верчусь кругомъ). лит. skrëti, skrëjù *кружиться, танцовать.* М.-б., лтш. skurbināt *вертѣться до головокруженія;* skurbt или skorbt *чувствовать головокруженіе, дѣлаться слабымъ, впадать въ забытье, въ полусонъ;* skurbtēs *кружиться.* Формы безъ *s-*: коробить, коробиться *искривлять, искривляться* и т. п. [Вѣроятно, сюда же к о р о б ъ (чтобы сдѣлать коробъ, надо *искривлять лубъ* или другой матерьялъ), хотя обыкновенно эти слова раздѣляютъ Миклошичъ, Бернекеръ и другіе]. гр. *κάρφος соломинка, сухой прутикъ; κάρφω сушу, съеживаю, морщу, покрываю морщинами* и др. Инде. *(s)qerebh- или *(s)qereb-; нераспространенный корень *(s)qer- *кружить, кривить* (слѣдуетъ отличать отъ *(s)qer- *рѣзать, рубить*). (Ср. Zupitza, GG. 157 съ литературой. A. Torp, 156. 456. Boisacq, Dé. 417. Особ. Persson, Beitr. 864, прим. 2).

скорбу́тъ, Р. скорбу́та *родъ болѣзни* (цынга); скорбу́тный.

— Новоезаимств. изъ зап.-европ.: фр. scorbut. нѣм. scorbut. ит. scorbuto. исп. escorbuto. срлат. scorbutus. [Слово герм. происхожденія: нжнм. schorbock. гол. scheurbuik. шв. skorbjugg. анг. scurvy. нѣм. scharbock. Въ первой части видятъ шв. skorf. анг. scurf. нѣм. schorf *струпъ, парша.* Skeat, ED. 471. Ср. Schel. 411. Иначе KEW. 317: гол. scheur- *разрывъ, трещина;* -but *кость*].

скорбь, Р. ско́рби *огорченіе, сокрушеніе, печаль, тоска; болѣзнь;* скорбѣ́ть, скорблю́, скорби́шь *сокрушаться, тосковать;* оскорби́ть *причинить безчестье;* оскорбля́ть; оскорбле́ніе *обида, безчестье;* ско́рбный *печальный, горестный;* скорбя́щая *эпитетъ Божіей Матери;* приско́рбіе — всѣ книжн. изъ цсл.

др. скърбь, скъръбь, скорбь, скьрбь (OE. 50, г. Другіе примѣры у Срезн. М. 3, 400 и д.) *болѣзнь, несчастіе, досажденіе, горе;* скърбѣти (встрѣч. скорбуть 3 л. Мн.; скербеши 2 л. Ед. Срезн. ibid.), скърбьный, скърбливъ, скьрбьно (Нест. Жит. Ѳеод.), скьрбьный. **сс.** скрѣбь, скрѣбѣти, оскрѣбити. **сл.** skrb, skrbêti. **б.** скрѣбь *скорбь,* скрѣбѣ *скорблю, печалюсь;* скрѣбенъ. **с.** скр̏б *забота,* скрбан *заботливый,* скр́бити, скр́бӣм *заботиться.*

— Безъ сомнѣнія, къ грушѣ с к о р б н у т ь, с к о р б л ы й. Относительно значенія ср. сохнуть, крушиться, болѣть въ смыслѣ *тосковать, печалиться, жалѣть* и т. п. По образованію с к р ъ б ь, скорбь принадлежитъ къ числу старыхъ темъ на *-ь*, какъ лъжь, падь, рѣчь, жаль и т. п. (Ср. MEW. 306. Meillet, Ét. 265).

скорлупа́, Р. скорлупы́ *оболочка плода, кожура* (орѣха, яйца и проч.); скорлу́пка; сюда же оч. употреб. сѣвск. з а с к о р у́ п н у т ь *покрыться коркою*; заскору́плый *покрытый коркою* (о ранѣ).

бр. шкорлу́па, скорупа. **др.** скорлупа, скоролупля, скоролуща (Срезн. М. 3, 382). **сс.** скралоупа, скралоуплꙗ, скралоушта *тж.* **сл.** skralub, škralub *сливки*, skrlup, škraljup, škraljušt, kreljušt *корка;* skorlupa. **с.** скӧру̂п *сливки.* **ч.** skraloup, škraloup *кора, кожица, пѣнка на молокѣ;* skořepa, skořápka *скорлупа, скорлупка.* **п.** skorupa *скорлупа, черепокъ;* skarlupa, skorlupa *чешуя, черепъ* (устрицы, черепахи) (MEW. 302).

— с к о р - л у п а изъ *скоролупа; первая часть с к о р а *кора;* вторая къ л у п и т ь. Значеніе *cortex detractus* (MEW. l. c.), с к о р л о у ш т а, скоро-луща; вторая часть къ л у щ и т ь (См. э. с.). *скорупа (предполагаемое сѣвскимъ за-скоруп-нуть, за-скоруплый). **п.** skorupa, **ч.** škorupina, **плб.** sk̆öreup, соотвѣтствуетъ дранг. heorot (Zupitza, Germ. Gut. 157). Относ. образованія ср. лат. scrūpus *остроконечный камень;* перен. *печаль, забота;* ум. scrūpulus. Брандтъ (Доп. Зам. 147) думаетъ, что всѣ вышеприведенныя формы трудно возвести къ основной скор-лупа; рус. скорлупа вторичное образованіе съ выговоромъ вм. скоролупа (ср. гордовой вм. городовой), О группѣ см. с к о р а, к о р а и проч.

скорода́, Р. скороды́, обл. южн., ряз., *дикій лукъ, чеснокъ, allium angulosum, carex digitata.*

— Изъ сргр. *σκόρδον*, гр. *σκόροδον allium* (Фасмеръ, Эт. III, 185. ГСл. 324. MEW. 303).

скоро́ди́ть, скоро́жу́, скоро́ди́шь (въ сѣвск. скоро́дить) *бороновать;* скоро́жа *боронованье;* ряз., тул. и др. скорода́ *борона.*

мр. скородыты. **бр.** скородзиць. **п.** skródlić *тж.*

— Безъ сомнѣнія къ о с к о р д ъ. Инде. *sqer- *рѣзать, рубить, колоть* и т. п. ср. лит. skeřsti, skerdżù (Курш. skerdżiù) *убивать заколомъ* (объ убоѣ свиней); skérdėti, skérdżu (Курш. skérdżiu) *трескаться, лопаться* (на мелкія трещины), лтш. schkērst *колоть, разрѣзывать.* прус. skurdis *кирка, мотыка.* срвнм. scherze, scherzel *отрѣзанный кусокъ* и др. герм. (A. Torp, 455. Ср. MEW. 302. Подробно у Persson'a Beitr. 165 и др. мм.). См. о с к о р д ъ.

скоро́мный, скоро́мная, скоро́мное (скоро́менъ неупотреб.) *непостный* (скоромный день, *когда разрѣшается ѣсть мясо, молоко и проч.*); діал. *непристойный;* діал. скоро́мь; скоромя́тина *скоромная пища;* скоро́мить, -ся *ѣсть въ постъ скоромное;* оскоро́миться.

мр. ско́ромъ, Р. скорому *скоромное;* скоромына *тж.;* скоромыты, -ся; поскоромыты, -ся; скоромный. **бр.** скоромъ; скоромный *непристойный* (о рѣчахъ). **др.** скоромъ *жиръ, масло; скоромная пища,* скоромный. **сс.** скрамъ, скрама *жиръ.* **с.** скра̏ма, шкра̏мица *корка.* **п.** skrom *заячій жиръ.*

— Не объяснено. Горяевъ (Сл. 324), по Потебнѣ, сравниваетъ лат. cremor *добываемый изъ священныхъ зеренъ и вообще изъ растительныхъ веществъ густой сокъ, кисель* (м.-б., собств. *отваръ*). нѣм. rahm *сливки.* Это невѣрно. Лат. и герм. не имѣютъ ничего общаго

между собою; притомъ то и другое неизвѣстнаго происхожденія (Ср. WEW². 199. KEW. 293). Значеніе скоромный *непристойный* (о срамныхъ словахъ) изъ контаминаціи съ соромный. (См. срамъ).

скóрпій, Р. скóрпія *м.* (книжн., употр. рѣдко), обыкн. скорпіóнъ, Р. скорпіóна *родъ ядовитаго насѣкомаго.*

др. скорпии, скоръпии, скоропии; скоръпия, скорьпия; собир. скоропиѥ; скоръпия (Срезн. М. З, 366 и др. м.). **сс.** скорпии, скоръпии; скорпиа, скоръпиа; скрапии; скрапиа (Срезн. о. с. 390); скорфии, скоръфии, скорьфии.

— **сс.** и **др.** скорпии, скоръпии и проч. изъ гр. *σκορπίος;* рус. книжн. скорпіонъ изъ зап.-европ.: фр. scorpion и проч. (Соболевскій, Заим. 95. Фасмеръ, Эт. III, 186). [Интересно отмѣтить сслав. начертанія скорфии, скоръфии, скорьфии (напр. Сав. 41; 150 и др. Другія указанія у Meillet, Ét. 189 и сл.). гр *φ*, подобно *ϑ*, представляло для славянъ затрудненіе (вспомнимъ, что большинство русскихъ говоритъ Хвилипъ, Хома и т. п.), и первые переписчики часто считали букву *φ* особымъ родомъ *п*. Этимъ объясняются такія начертанія, какъ фропитоу вм. профитоу, гр. *προφήτης;* фрепектъ вм. префектъ, praefectus; фроспоура вм. просфора и т. п. (Meillet, l. c.).] [гр. *σκορπίος* возходитъ къ инде. **sqer-* *рѣзать, рубить, колоть* и проч.].

скоръ, скорá, скóро; скóрый *быстрый, поспѣшный, celer, ταχύς;* нарч. скóро; нáскоро *со спѣхомъ,* вскóрѣ *въ непродолжительномъ времени;* скóрость *свойство;* ускóрить *увеличить скорость, поторопить;* iterat. ускоря́ть, ускоря́ю, ускоря́ешь; въ слож.: скóропись, скороговóрка, скоропостúжный, скороспѣ́лый, скороспѣ́лка (о плодахъ), скоротéчный и др.; въ фам. Скоробогáтовъ.

мр. скоръ, скорый; въ слож. скоропáдный *быстрый;* скористь *скорость.* **др.** скоръ, нарч. скоро; скоры (Георг. Амарт.); скорописьць, скоропытьнъ и др. **сс.** скоръ; скорота (Супр.). **сл.** skoro (нарч.). **б.** скоръ *скорый.* **с.** скóро *недавно,* скóрашнѣ *недавній.* **ч.** skorý; нарч. skoro *скоро; почти.* **п.** skory; skoroźrzy, skoloźrzy *скорозрѣлый, скороспѣлый.* **вл.**, **нл.** skoro.

— древнв. scerōn *быть рѣзвымъ, шаловливымъ;* scern *шутка, насмѣшка, шалость;* scirno *histrio.* дрнжнм. scern *illusio, subsannatio.* Основное значеніе *прыгать, скакать* (A. Torp, 455). гр. *σκαίρω прыгаю, скачу, танцую;* *σκιρτάω прыгаю;* *καρθμοί· κινήσεις* (Гез.). лат. scurra *шутъ, балагуръ* (WEW². 691). [Съ распространеніемъ посредствомъ *d:* скр. kúrdati *прыгаетъ, скачетъ.* гр. *κόρδαξ родъ танца въ комедіи* и др. дсѣв. skart *чванливая наружность, выступка.* ннорв. skarta *легкомысленная дѣвица.* срвнм. scharz, schurz *прыжокъ;* scherz *шутка, игра.* ир. fo-cherdaim *прыгаю;* ceird *ходъ, шаганье* (Уленбекъ, AiW. 62. A. Torp, 455. Boisacq, Dé. 494. Ср. Эндзелинъ, Сл.-балт. Эт. 46, прим.)].

скóсырь, Р. скóсыря, діал. сѣвр., вост., *хватъ, щеголь; забіяка, нахалъ;* скосыря́ть, скосы́рничать *фардыбачить, величаться ухорствомъ.*

— Неясно. Повидимому, сложн.: с-косырь; м.-б., къ к о с ъ, к о с и т ь с я; «смотрѣть косо, искоса» въ значеніи *недружелюбно, неблагосклонно, злобно*. Слово заслуживаетъ вниманія; оно довольно употребительно и довольно широко распространено.

скотъ, Р. скота́ собир. *домашнія животныя: лошадь, корова, овца и проч.;* иногда въ значеніи единичн., особ. въ брани: *дурной человѣкъ, грубый, неблагодарный* и т. п.; скоти́на, единич. и собир., *тж.;* ум. скоти́нка; ско́тій, обыкн. ско́тскій *скоту свойственный;* нарч. ско́тски, поско́тски *подобно скоту;* ско́тный (напр. дворъ); ско́тникъ *кто смотритъ за скотомъ;* ско́тница; оскоти́ниться *сдѣлаться подобнымъ скоту;* ско́тство *безчестныя, дурныя дѣла, грубыя выходки* и т. п.; скотоподо́бный; скотопригóнный (дворъ, рынокъ).

мр. скотъ, Р. скота; скотына; скотячый *скотскій;* скотарь *скотникъ; скотоводъ;* скотарьство *скотоводство*. **бр.** скоцина; скоцинка. **др.** скотъ *скотъ; имущество, деньги* (Срезн. М. 3, 387 и д.), скотьный, скотьница *aerarium;* скотина; скотии, скотьскый; скотьскы *поскотски*. **сс.** **скотъ** *pecus, pecunia;* **скотина, скотни**. **сл.** skotnoti *метать* (дѣтей, о животныхъ). **б.** скотъ (у Дюв. нѣтъ); скотовъдецъ *скотоводъ*. **с.** скот; ско́тница *стельная корова* (и о другихъ животныхъ). **ч.** skot *скотъ;* skoták *скотникъ;* skotař *скотоводъ;* skotí. **п.** skot; skotarz *скотникъ*. **вл., нл.** skot. **плб.** skŭt

— Соотвѣтствуетъ гот. skatts *монета, деньги*. дрсѣв. skattr *подать, пошлина, богатство, деньги*. дрсак. skat, Мн. skattōs *деньги, имущество*. дрфриз. sket *деньги, скотъ*. дрвнм. scaz. ннѣм. schatz. Кто у кого заимствовалъ, славяне у германцевъ или, наоборотъ, германцы у славянъ, сказать трудно. Въ виду того, что у славянъ сохранилось вѣрнѣе первоначальное значеніе, а въ герм. преобладаетъ вторичное (ср. первонач. pecus *скотъ;* вторич. pecunia *деньги*), можно думать, что слово перешло къ германцамъ отъ славянъ, а славяне заимствовали изъ какого-нибудь восточнаго (Такъ Schrader, IF. 17, 30). Первоначальное, собственное значеніе группы слѣдуетъ считать неизвѣстнымъ, хотя попытки объясненій были. Такъ, A. Torp (448 и сл.) относитъ, впрочемъ, съ вопросомъ, къ герм. *skaþ-, *skēþ- (основная форма *skatnó-) собств. *доходъ* (подъ skaþ, skēþ 2). Младеновъ (Герм. елем.) предполагаетъ на ряду съ корнемъ *skăth- [куда гот. skaþjan *вредить;* skaþis *вредъ, ущербъ*. дрвнм. scade. дрсѣв. skaðe *тж.* пр. scathaim *изувѣчиваю, отрубаю*. гр. *ἀσκηθής неповрежденный, здоровый*. М.-б., арм. xathagem *опустошаю, разрушаю*. (См. Zupitza, GG. 212. Boisacq, Dé. 88)] къ нему дублетъ *skăd-; куда гот. skatts и проч. и слав. скотъ. Ильинскій (РФВ. 70, 281 ид.) утверждаетъ, что с к о т ъ вначалѣ означало свиней, а затѣмъ было обобщено и перенесено на всѣхъ домашнихъ животныхъ. Названіе по признаку щ е т и н ы, ибо с к о т ъ и щ е т и н а восходятъ къ корню *sketh- *рѣзать, колоть;* слѣд., скотъ собств. означаетъ «животное съ колючей шерстью, т.-е. щетиной». Подъ этотъ же корень подходятъ дрвнм. scado и проч. и гр. *ἀσκηθής*. Трудно согласиться. Литература обширна. Обзоръ ея и критика у Ильинскаго (l. c.).

скре́жетъ, Р. скре́жета, изъ цсл., *скрипъ, звукъ отъ тренія зубовъ о зубы; βρυγμός;* скрежета́ть, скрежещу́, скреже́щешь; діал. сѣвск. скрыгы́кать, скрыгы́каю *скрежетать;* скреготáть, скрегочу́; скреготáнье.

мр. скреготаты, скрегочу́ *скрежетать;* скреготáння, скреготня́ *скрежетанье.* бр. скри́гаць, скреготаць. др. скрьгътати, скрегътати, скрьжьтъ, скрегчу, скрежчу; скръжътъ, скрьжьтъ (ОЕ. 64в.; 81в., и др. м.); скрьжьцати (Срезн. М. 3, 392 и сл.). сс. скрѣгътати; скрѣжьтъ, скрѣжьтати, скрѣжьштж. сл. skrežet; škrtati (изъ škrgtati); škrgala *трещетка.* б. скрѣцамъ, скръцу́ьамъ *скриплю;* скръцане *скрипъ.* с. шкр̀гутати, шкр̀гу́ѣм *скрежетать;* кр̀цати, кр̀цам *разгрызать* (орѣхъ). ч. škrhati; skřehot *скрежетъ,* skřehotati, skřehotám *скрежетать.* п. grzyt, zgrzyt *скрежетъ;* grzytać, zgrzytać *скрежетать.*

— Звукоподражательное. Ср. дрсѣв. skraekr *крикъ* (изъ skrēkī), skraekja *кричать,* skraekta *тж.* [анг. screech *кричать, визжать;* screak *скрипѣть* изъ сѣв.]. Ср. безъ начальн. *s-:* лит. kregė́ti, krėgu *хрюкать,* krógti, krogiù; kriõkti, kriokiù *тж.* скр. khrajati *трещитъ;* khargálā *какая-то птица* (м.-б., сова?), kṛ̀karas *родъ рябчика;* kṛkavā́kuṣ *пѣтухъ* (kṛ̀ka-*крикунъ,* -vāku къ vakti и др. гр. *κράζω кричу, κρώζω каркаю.* рус. кракать, каркать и проч. (Ср. Уленбекъ, AiW. 74 и др. м. Zupitza, GG. 165. A. Torp, 471 и др. м.)

скрести́ (часто: скресть), скребу́, скребёшь *царапать, скоблить, чесать;* діал. юж. скроба́ть, скроба́ю, скроба́ешь *тж.;* сѣвск. скра́бать, скря́бать, скаря́бать *царапать* и т. п.; однкр. скребну́ть (рѣдко); съ прдл.: выскресть *вычистить,* оскрести́, отскрести́ *отчистить;* соскрести́, подскрести́; iter. -скреба́ть: выскреба́ть, оскреба́ть, соскреба́ть, отскреба́ть, подскреба́ть; соскрёбывать, отскрёбывать; скребо́къ *орудіе, которымъ скребутъ;* скребло́ *тж.;* скребни́ца *желѣзная щетка для чистки коней;* оскрёбки, Р. оскрёбковъ *что соскребено, шелуха, корки, остатки;* подскрёбки *тж.;* подскрёбышъ *младшій изъ дѣтей.*

мр. скробаты, шкробаты; скребло; выскребкы. бр. скрабло; вскребнуць, скребаць, абскрабаць. сс. оскрѣбж. сл. škrabati. ч. škrabati; oškrabky *оскребки.* п. skrobać, skrzybać; oskrobki. вл. škrabać. нл. kšabaś.

— лтш. skrabt *желобить, скрести, скоблить;* skrabināt *обгрызать.* лит. àtskrabai *остатки.* дрсѣв. skrapa. гол. schrapen. анг. to scrape *скрести, скоблить.* срвнм. schrapfe *орудіе для скребанія.* Сюда же съ другимъ порядкомъ гласныхъ и различными губными: лтш. skarba *осколокъ;* skarbele *осколокъ, ломоть;* schkirba *разрывъ, трещина.* дрвнм. scarp, scarf *острый, шероховатый;* scarbōn *рѣзать на куски,* scirbi *черепокъ.* анс. sceorpan *скрести;* scearp *острый.* дрсѣв. skarpr *тж.* и др. гер. (A. Torp, 456. Zuppitza, GG. 157). лат. scrobis *яма* (WEW². 690). ир. cerbaim *рѣжу.* гр. *σκαρφᾶσθαι· σκεδάντυσθαι* (Гез.); *σκαρῖφᾶσθαι· ξύειν, σκάπτειν, γράφειν* (Гез.). Далѣе лат. scrībo, -si, -tum, -ere *чертить стилемъ, писать.* срир. scrīpaim *царапаю, чешу* [герм. группа: дрвнм. scrīban, ннѣм. schreiben и проч. заимств. изъ лат.] (Boisacq, Dé. 871. Persson, Beitr.

567; 862 и сл.). Ср. оскордъ, скородить.

скрижа́ль, Р. скрижа́ли, изъ цсл., *доска, каменная плита.*

др. скрыжаль (Срезн. М. 3, 391). **сс.** скрижаль *πυξίον, πλάξ, πέτρα, πτέρυξ.* **п.** діал. skrzyżal *каменная плита для дорожки.*

— Миклошичъ (ĖW. 304.) сравниваетъ съ серб. кри́жати, кри̂жа̂м *рѣзать, разсѣкать.* Предположеніе это подтверждается объясненіями Соболевскаго (РФВ. 67, 212): скрижаль изъ *скриг-ѣль, безъ сомнѣнія, относится къ группѣ рус. кра, икра́, крига, крыга, діал. скрыга, *плоучая льдина;* крица *глыба вываренаго чугуна, идущая подъ молотъ;* глыба *замерзшаго навоза, вырубаемая зимою на скотномъ дворѣ;* дррус. скра *судебникъ нѣмецкаго двора св. Петра;* первонач. *большая доска, таблица, плита;* пол. skrzyżal *плита;* серб. кри́жати. Потебня (Эт. 3, 110) связываетъ съ кроить и лит. skrėti, skrėjù (см. кроить). Это невѣрно.

скри́ня, Р. скри́ни, скри́на, Р. скри́ны, діал. симб., *ларецъ, сундукъ;* тмб. *кружка;* орл. скрынь, Р. скры́ни (въ сѣвск. съ эпит. яловая) *вешнякъ, запасный шлюзъ* (въ плотинѣ для спуска лишней воды); вост., юж. скры́ня *сундукъ, укладка;* скры́нка, скри́нька *ларецъ, сундучокъ* (ДСл. 4, 214).

мр. скрыня *сундукъ; на мельницѣ ящикъ, куда падаетъ мука; шлюзъ, пространство, заполненное водой передъ заставкой;* скрынька *ларчикъ, шкатулка.* **бр.** скрыня *большой сундукъ; садокъ для рыбы.* **др.** и **сс.** скрина, скрыня, скриня *ларь, ковчегъ;* скрынница *γλωσσόκομον* (Meillet, Ét. 349). **сл.** skrinja, škrinja. **с.** скри̏ња *ящикъ, сундукъ.* **ч.** skříně *шкапъ, ящикъ; западня.* **п.** skrzynia, krzynia *баулъ, сундукъ.* **вл.** kŕina.

— Старое заимств. изъ герм.: дрвнм. scrīni *сундукъ для платья, для добра, для денегъ.* нѣм. schrein. анс. sċrīn. анг. shrine. Такъ думаетъ Соболевскій (Заим. 30.), Коршъ (Отз. 603). По Фасмеру (Эт. II, 186; Извѣстія 12, 2, 276), изъ гр. *σκρίνα: σκρινίον.* Это не такъ. [Первоисточникъ лат. scrīnium *круглой формы ящикъ для храненія рукописей, книгъ;* отсюда раннее герм. заимствованіе и гр. KEW. 337].

скрипъ, Р. скри́па и скри́пу; во мн. мм. скры́пъ, Р. скры́пу *извѣстный рѣзкій звукъ отъ тренія, напр. немазаныхъ колесъ, дверей* и т. п.; скрипѣть, скриплю́, скрипи́шь *издавать скрипящій звукъ; быть хилымъ, кое-какъ двигаться;* заскрипѣть *начать скрипѣть;* проскрипѣть *скрипѣть нѣкоторое время;* скрипѣнье; скрипу́чій; однкр. скри́пнуть, прошд. скри́пнуль; iter. поскри́пывать; скри́пка *родъ музыкальнаго инструмента;* въ нар. обыкн. скры́пка; скрипа́чъ *кто играетъ на скрипкѣ;* скрыпи́ца *родъ гриба agaricus extinctorius;* скрипу́ха *растеніе скэрда, crepis.*

мр. скрыпиты, скрыпаты, скрыпнуты; скрыпъ; скрыпка; скрыпаль, скрыпарь *скрипачъ;* скрыпучый, скрыплывый; скрыпула *старая дѣва.* **бр.** скри́паць *скрипѣть;* скрипанне *скрипѣнье, скрипъ.* **др.** скрипати, скрипание. **сс.** скрыпати **сл.** škripati. **б.** скрыпаць, скрыпцаць *скриплю, скрежещу.* **с.** шкри̏па

скрипъ, шуршанье; шкрипати; шкрипнути, шкрипнем. ч. skřípati, skřípěti *скрипѣть, скрежетать;* skřip, skřipění; skřipec *расщепъ* (пера); *дыба.* п. skrzypieć, skrzypać, skrzypnąć *скрипѣть, скрипнуть;* skrzyp *скрипъ;* skrzypce Мн. *скрипка;* skrzypek *скрипачъ.* вл. škripotać, kripać. нл. škripotaś.

— Звукоподражательное. Ср. подобнаго происхожденія и значенія и начинающіяся съ *skr-, kr-:* лит. skrebėti, skrebù *шелестѣть.* сскр. kŕpate *жалуется, вопитъ, умоляетъ.* лат. crepo, -ui, -itum, -ere (-āre) *скрипѣть, шуршать* и т. п. дрнжнм. skrian. дрвнм. scrian. ннѣм. schreien *кричать.* слав. крикъ и мн. др. См. крикъ.

скро́менъ, скромна́, скро́мно; скро́мный, книжн., *смиренный, стыдливый, ненахальный;* скро́мность *качество скромнаго;* скро́мникъ, скро́мница *скромный человѣкъ;* скромне́ть *дѣлаться скромнымъ;* поскромне́ть; скро́мничать *вести себя скромно; имѣть видъ скромнаго.*

бр. скроми́ць, -ца *смирять,* -ся; ускроми́ць, -ца *усмирить,* -ся (Нос. Сл. 587.). ч. skromný *скромный.* п. skromny *скромный, смиренный; порядочный.* вл. skromny *тж.*

— Къ крома; образованіе с-кром-(ь)нъ; значеніе: *ограниченный;* ср. брус. скромиць, пол. skromić, poskromić, uskramiać *смирять, укрощать, удерживать.* Въ рус., безъ сомнѣнія, изъ пол. См. крома.

скрыль, Р. скрыля́, діал. кур., орл., *отрѣзокъ, скибка, ломоть, краюха* (хлѣба; оч. употреб. въ сѣвск.). [У Даля (4, 216) почему-то съ вопросит. знакомъ; значеніе показано: *щепа, осколокъ, лучина.* Составит-лю приходилось слышать только въ первомъ значеніи]; скрылёкъ *ломтикъ.*

бр. скрыль *кусокъ* (Нос. Сл. 587). сл. škrl *каменная плита;* skrlo *шиферъ.* с., хрв. скри́ла, шкри́ља *сланецъ, тонкая плита.* ч. skřidla, křidla *кровельный шиферъ.*

— Неясно. У Миклошича (MEW. 304) безъ объясненія. Petersson (АЯ. 34, 379) думаетъ, что скрыль изъ *скрыдль и сближаетъ анс. screadian *рѣзать.* анг. shred. дрвнм. scrōtan *рубить, рѣзать; кроить платье;* scrot *отрѣзокъ* (schnit). дрсѣв. skrjōðr *разодранная книга.* Далѣе лат. scrautum *pelliceum, in quo sagittae reconduntur, apellatum ab eadem causa, qua scortum;* scrōtum и др. (Ср. WEW², 688 и др. м.).

скря́га, Р. скря́ги *м.* и *ж. скупецъ, скаредъ;* скря́жничать *проявлять чрезвычайную скупость;* скря́жничество.

— Неясно. Соболевскій (РФВ. 67, 212) производитъ отъ скра (см. подъ скрижаль); суф. -ага: *скр-ага, какъ *комага къ комъ, *дерев-ага къ дерево; первоначальное значеніе, вѣроятно, *кусокъ камня.* Если такъ, то относ. значенія ср. кремень въ значеніи *скупой, твердаго характера;* также пень, дубина, полѣно и т. п., часто употребляемыя въ переносномъ значеніи: *тупица, грубый, неповоротливый* и т. п. На сомнѣніе наводитъ только то, что скряга не употребляется въ конкретномъ, прямомъ значеніи. Не есть ли это контаминація коряга *суковатый пень, сухой, суковатый обрубокъ*

и скаредъ? Горяевъ (Сл. 326) относитъ къ *sqer- *рѣзать*, впрочемъ, съ сомнѣніемъ. Это надо отбросить. Matzenauer (CSl. 308) сравниваетъ съ гол. schrok *avarus*; другіе производятъ отъ герм.: дрвнм. karag, нвнм. karg, сѣврн. kargr *ignavus, avarus*, съ перестановкой внутри слова и прибавленіемъ въ началѣ *s*-. Это едва ли?

скýденъ, скудна́, скýдно; скýдный *бѣдный, недостаточный*, скýдость; скудѣ́ть, о-, оскудѣва́ть *бѣднѣть, терять*; оскудѣ́ніе *обѣдненіе*; скудоу́мный *бѣдный разумомъ*.

мр. скудный *скудный*; скудо́та *скудость*. бр. оскудный. др. скудъ, скудьнъ, скудьство, скудость. сс: скждъ *бѣдный, недостаточный*; скждота; скждѣти, оскждити; оскждьнъ. с. ѐскудан *скудный*, ѐскудица *скудость*, недѐскудица, недѐскутица *тж.*

— Перегласованное къ щадить (штѧд-); вокализмъ *о*. Инде. назалпр. *sqend-, *sqond- получилось, вѣроятно, изъ смѣшенія *sq-ed и *sq-en- (WEW². 684. Persson, Beitr. 883, прим. 1) къ инде. *seq- *сѣчь*, въ рус. сѣку и проч. Ср. зенд. scandayeiti *разбиваетъ, разрушаетъ*; skənd *ломъ*. дрсѣв. hinna *кожа; кожица*. корн. cennen. кимр. cen, ysgen *кожица, кожа*. срир. ceinn *чешуя*; scandred, scaindred *dispersion*; scandal *битва*. Не назалир.: лтш. schkédēns *щепка, лучинка*. лит. kedėti *лопаться, трескаться*. скр. skhadate *колетъ, раздѣляетъ* и проч. гр. *σκεδάννῡμι разсѣиваю на ту и другую сторону*. анс. scaterian *разсѣивать*. анг. scatter *тж.* и др. герм. (Ср. A. Torp, 448. Boisacq, Dé. 872 и др. м. Johansson, PBrB. 14, 337. Meillet, MSL. 14, 340). Значеніе, кажется, слѣдуетъ понимать такъ: *дѣлить, рѣзать: отдѣльная, малая часть: недостаточная часть*: отсюда скудный; ср. значенія гр. *φείδομαι щадить, беречь* и скр. bhinátti *разсѣкаетъ*. Вокализмъ *е*: штедръ, щедрый; назалир. -штѧдити: скждьнъ, скждѣти. См. щадить, щедръ.

скудѣ́ль, скудѣ́ль, Р. скудѣ́ли, скудѣ́ли, **др.** (и соврем. книжное), *черепокъ*; скудѣлъ, скудьль *черепица, глиняный сосудъ*; скудѣльный, скудѣлянъ *глиняный*; скудѣльникъ, скудельникъ *гончаръ*; скудѣльничь, скудельничь *принадлежащій гончару*; «село скудельниче» *названіе кладбища въ Іерусалимѣ*; скудельница *общая могила, устраивавшаяся во время моровой язвы* («скудельницы ископаша и тамо кладоша мертвыя». Псковск. л. 6974 г. Другіе примѣры у Срезн. М. 3, 396), *кладбище*. Это значеніе изъ Еванг. «село скудельниче». См. выше.

сс. скждьль (Сав. 30), скждель (Мар.), скждоль (Зогр.), скудѣль (Ник.), *κέραμος черепокъ, черепица*; скждельникъ *κεραμεύς гончаръ*, скждельничь *τοῦ κεραμέως*, скждельниковъ *тж.*; скждольница (Зогр.), скждьльница (Мар.) *κεράμιον глиняный сосудъ*. сл. skodla *родъ гонта*; škandêla, škodêla, škedêla, sklêda, zdêla *блюдо*. с. здѣ̈ла *блюдо*, скѹ̈дла *родъ гонта*.

— Старое заимств. изъ ром.-герм. Первоисточникъ лат. scandula *гонтъ* и scutella *чашка, блюдо, тарелка*. Отраженіе scandula представляютъ слов. skodla и серб. скѹ̈дла *гонтъ*; а отраженіе scutella слов. zdêla, серб. здѣ̈ла

блюдо: ъ изъ акцентированнаго *е* передъ *ll; d* изъ *t* есть отраженіе романскаго произношенія *t* между двумя гласными; германскія формы: дрвнм. scuzzila, анс. scutel, дрсѣв. skutell не могли бы объяснить слав. *д:* сслав. формы (см. выше) представляютъ, всего вѣроятнѣе, звуковыя и семазіологическія контаминаціи scandula и scutella; *о* въ скѫдоль отражаетъ ром. *о* въ scandola (ит. scandola), звукъ средній между ъ и *о; е* въ скѫдель, скѫдѣль есть ром. *е* въ scutella (см. выше). Объясненіе это принадлежитъ Meillet (Ét. 184 и сл. Ср. MEW 301).

скýка, скучáть и проч. см. -кука.

скула́, Р. скулы́; Мн. скýлы и діал. кур., орл. скýлья *челюсть*, собств. *возвышеніе верхней челюстной кости подъ глазомъ;* сѣвск. также *желвакъ, нарывъ;* скула́стый *имѣющій выдающіяся скулы;* скули́ться *скалиться, щериться.*

мр. скýла *нарывъ, вередъ, болячка;* скулыты *съежить, скорчить.* **бр.** скула *нарывъ, шишка на тѣлѣ.*

— Неясно. Ср. **с., хрв.** шкýља *впадина, дыра.* **ч.** skula, škula, skoula *щель.* **нл.** škulj *nekaka luknja.* Если это одна группа, то, м.-б., къ инде. **sqel- колоть, рѣзать* и т. п.; т.-е. къ слав. скала, щель. Слѣдовательно, значеніе *нарывъ, желвакъ* вторичное (Ср. ГСл. 326). У Миклошича (EW, 304) безъ объясненія: разнесено на двѣ группы и изъ рус. приведено только брус.

скýмбрія, Р. скýмбріи *родъ рыбы, макрель.*

б. скумри́я.

— Изъ нгр. *σκουμβρί,* Мн. *σκουμβριά тж.*, дргр. *σκόμβρος макрель.* (Фасмеръ, Эт. III, 187. ГСл. 326. MEW. 304). [гр. *σκόμβρος* не объяснено (Boisacq, Dé. 878). Изъ гр. лат. scomber].

скупъ, скупá, скýпо; скупóй *чрезмѣрно бережливый;* скупéцъ; скýпость *качество;* скупѣть *дѣлаться скупымъ;* скупи́ться *жадничать, проявлять скупость,* по-; ирон. скупердя́й, скупердя́га.

мр. скупый *скупой;* скупиты *скупѣть;* скупердя́, скупердя́га, скупердя́й, скупердя́ка *скупецъ.* **бр.** скупый, скупендзей. **др.** скупъ, скупость, скупитися. **сс.** скѫпъ. **сл.** skôp; skôpac *скупецъ;* skopôst, skopôma, skopariti. **б.** скъмпъ (Лянуновъ, Зам. 57), скѫпъ (у Дюв.) *дорогой;* скѫпъ са *скуплюсь;* скѫпия, скѫпота *дороговизна;* скѫперникъ *скупердяй;* скѫпенъ *дорогой.* **с.** скýп *дорогой; скупой;* скупòћа, скупòтиња *дороговизна.* **ч.** skoupý *скупой,* skoupě *скупо,* skoupost'. **п.** skąry. **плб.** skõry *пятница.*

— Неясно. Zupitza (GG. 108) сравниваетъ, впрочемъ, съ сомнѣніемъ, съ лит. kum̃pas *кривой;* kum̃pti, kumpstù *невольно кривиться, изгибаться;* kam̃pas *уголъ.* лтш. kampis *кривуля.* гот. hamfs, *κυλλός.* дрвнм. hamf *изувѣченный.* анс. hãf *тж.* (Иначе объ этихъ герм. Solmsen, KZ. 37, 584). сскр. kumpas *сухорукій, съ парализованной рукой;* kapaṇá *гусеница, червь* (неназалир. лтш. kāpe, kāpurs, kāpars *тж.*). гр. *καμπή изгибъ, поворотъ; κάμπτω гну, сгибаю; καμπύλος согнутый, кривой.* лат. campus *поле* (первон. *изгибъ, коса, излучина,* какъ наше лука; лукоморье, низменность. Если это такъ, то значеніе *скупой* можно

было бы истолковать, какъ въ скряга. Однако, предположеніе Zupitza другіе не поддерживаютъ (Ср. WEW². 119 и сл. Boisacq, Dé. 404. A. Torp, 74).

скусть, скубу́, скубёшь *щипать, дергать, выдергивать* (шерсть, волосъ, мычку и т. п.). [У Даля (Сл. 4, 217) приведены inf.: юж. скубти́; кур., смол., пск. ску́бить; ср. скуба́ть. Сост-лю приходилось слышать только скусть]; iter. скуба́ть; сѣвск. поскуба́ть *подрать за волосы.* Вѣроятно, сюда же ску́бка *волосы, остриженные въ кружокъ по-мужицки;* ср. мрус.-брус. скубка (см. ниже).

мр. скубты и скубсты, скубу *дергать, щипать* (шерсть), *драть* (за волосы); скубаты; скубанка *дерганье, щипанье;* скубка *тж.;* скубонуты. **бр.** скусць, скубу́ *драть, дергать;* скубнуць; скубаць; скубка *дранье.* **сс.** *скѫти, скѫбѫ *vellere.* **сл.** skubsti, skubem. **б.** скубьж *щиплю, рву;* скуба́къ *родъ шерсти* (овечьей), *выщипанной изъ шкуры;* скубачъ *обирала.* **с.** ску́псти, ску́бём *рвать, дергать.* **ч.** skubati, škubati, šklubati *тж.* **п.** skuść, skubać *тж.* **вл.** skubać. **нл.** skubaś.

— лит. skubùs, skubrùs *поспѣшный, быстрый;* skùbti, skumbù *скоро дѣлать,* skùbinti *ускорять;* skubiaĩ *быстро, скоро.* гот. af-skiuban *отодвигать, отталкивать.* анс. scéofan, scūfan *двигать, пихать.* анг. shove. древнм. sciopan, scioban. нвѣм. schieben, schob, geschoben *тж.* и др. герм. (A. Torp, 470. Zupitza GG. 156.). сскр. kṣóbhate, kṣúbhyati (kṣubhnóti, kṣubhnāti) *колеблется, движется, дрожитъ.* зенд. ā-χšufsąn. нперс. ā-šuftan *быть возбужденнымъ* (Уленбекъ, AiW.72. Brugmann, KVGr. 88. Grdr. 1, 202 съ поправкой XLIV. Вондракъ, SlGr. 1, 15. Инде. *sqeubh- и *qseubh-. Затрудняетъ вокализмъ; ср. *bheudh-: блюд-ж и *sqeubh- скуб-ж (вм. skjub-). (Объ этомъ см. Brugm. и Вондр. ll. cc.).-См. чубъ.

ску́ты, Р. скутъ *ж.,* діал. сѣвр.-вост., *теплыя онучи;* скутни́къ *комъ ветоши для затычки трубъ;* скутня *тж.*

др. скутъ *кусокъ ткани, пола одежды, верхняя одежда;* скуть *верхняя одежда, пола одежды* (Срезн. М. 3, 399). **сс.** скѫтъ *тж.* (ML. 852). **б.** скуть *пола;* скута, скутникъ *фартукъ.* **с.** ску́т *койма, подолъ, шлейфъ.*

— Считаютъ (MEW. 304. Погодинъ, Слѣды, 158) заимствованнымъ изъ герм.: гот. skauts *койма, край одежды* дрсѣв. skaut *уголъ, головной платокъ* и др. герм. (См. KEW. 336. A. Torp, 468).

скуфья́, Р. скуфья́ *родъ головного убора, шапочки изъ малиноваго бархата, какъ отличіе заслуженнаго священника;* вообще *шапочка, ермолка;* скуфе́йка.

— Изъ сргр. *σκούφια шапка.* Удареніе могло измѣниться на русской почвѣ, по образцу семья́ и т. п. (Ср. MEW. 304. Соболевскій, Заим. 92. Коршъ, Извѣстія, 8, 4, 13. Фасмеръ, Эт. III, 187). По Фасмеру (l. c.) изъ *σκουφί.* Мн. *σκουφιά.* [Первоисточникъ, кажется, дргр. *σκύφος сосудъ для питья, стаканъ*].

слабъ, слаба́, сла́бо; сла́бый *несильный, малосильный;* нерѣдко умен. сла́бенькій, слабе́некъ; слабова́тый; сла́бость *качество сла-*

баго; діал. кур., орл. и др. сла́бкій, особ. нарч. сла́бко *нетуго, ненатянуто;* слабѣ́ть, слабѣ́ю, слабѣ́ешь *дѣлаться слабымъ;* ослабѣ́ть *сдѣлаться слабымъ;* разслабѣ́ть; осла́бнуть, прош. осла́бъ, осла́бла; ослабѣ́лый; неосла́бный *неслабѣющій;* iter. ослабѣ́ва́ть; trans.-causat. сла́бить, сла́блю, сла́бишь (особ. въ выр. «слабить» съ В.; напр. «меня слабитъ» *caco*); осла́бить *сдѣлать слабымъ;* *разосла́бить, разосла́бленный цсл.; просла́бить (trans. «меня просла́било» *cacavi*); iter. ослабля́ть; послабля́ть; послабле́ніе *поблажка;* прослабля́ть; слаби́тельный (порошокъ, лѣкарство и т. п.). Въ слож.: слабоси́льный, слабоу́мный, слабоду́шный.

мр. слабы́й *больной;* слабкы́й *слабый, свободный, нетѣсный;* слабиты *слабѣть;* слабыты *ослаблять;* слабнуты *слабѣть;* слабуваты *болѣть* и др. **бр.** слабый, слабѣ́нѣць. **др.** слабъ, слабъкъ, слабитися, слабѣ́ти, слабость, слабота, слабьство (Срезн. **М.** 3, 404). **сс.** слабъ, разслабити, разслабленъ и др. **сл.** slab. **б.** слабъ; слабина́ *слабость;* слабины́ *паха;* слабо́къ *немощный.* **с.** слаб; сла̏бина *паха;* сла̏бити, слаби̏м *ослаблять; слабѣть.* **ч.** slabý; slabina, slabizna *паха.* **п.** słaby; słabizna *пахъ, подреберье;* słabość; słabnąć. **вл.** słaby; słabina. **нл.** slaby. **плб.** sloby.

— лит. slabnùs *слабый,* slóbti, slopstù *слабѣть.* лтш. slabēt *сморщиваться, опадать* (объ опухоли). гот. slēpan *спать.* дрсак. slāpan. анс. slāepan. анг. sleep. дрвнм. slāfan. ннѣм. schlafen, schlief *тж.* (собств. *быть усыпленнымъ, ослабленнымъ*). Сюда же гот. slēps *сонъ.* дрсак. slāp. анс. slāep. анг. sleep. дрвнм. slāf. ннѣм. schlaf *тж.* Сюда же гол. slaap. дрвн. slāf. ннѣм. schläfe *високъ* (относит. значенія ср. серб. слабина *паха;* т.-е. собств. *впалыя мѣста.* (Объ этомъ Persson, Beitr. 490 прим.) и др. герм. (A. Torp, 537. KEW. 324). сскр. lámbate (lámbati) *виситъ, спускается, привязывается, медлитъ, отстаетъ* (съ вед. *r*- вм. *l*-: rámbate) (Уленбекъ, AiW. 258. Zupitza, GG. 27). Нѣкоторые сюда же относятъ лат. labo, -āre *шататься, чуть не упасть;* lābor, lapsus sum, lābi *скользить;* lābēs *паденіе, разрушеніе; пятно.* гр. *ὀλιβρόν· ὀλισθηρόν, λεῖον, ἐπασφαλές* (Гез.) (Такъ, Reichelt, KZ. 39, 25. Ср. WEW^2 402. Здѣсь и другая литература объ этомъ. Boisacq, Dé. 696). М.-б., сюда же срир. lelap и lenab *дитя,* съ удвоеннымъ корнемъ (Pedersen, KlGr. 491). Инде. въ виду лит. sílpti *дѣлаться слабымъ* (Гиртъ, Abl. 91) *selēb- *быть слабымъ* (по Reichelt'у l. c. *selēi-bh- и selēb-).

сла́ва, Р. славы *gloria, laus, fama;* сла́венъ, славна́, сла́вно; сла́вный *знаменитый; хорошій;* сла́вить *величать, возвеличивать, восхвалять* (Употр. «Христа славить», отсюда сложн. «христославить»); сла́виться *быть извѣстнымъ;* осла́вить обык. въ дурномъ смыслѣ: *обезславить;* безславить; просла́вить *восхвалить, распространить славу,* разсла́вить; славле́ніе (Христа въ праздникъ Рождества Христова); безсла́віе *дурная слава;* мгкр. прославля́ть; разславля́ть; Изъ цсл. славолю́біе, славосло́віе; правосла́віе; правосла́вный.

мр., бр. слава. **др., сс.** слава, славити, славьнъ, славословие, славохотие и др. **б.** слава, славенъ, славьж. **с.** сла̏ва. **ч.** slava, slavný, slaviti. **п.** sława. **вл.** sława.

— Перегласов., въ степени разтяженія, къ слыть, слово: соотв. лит. (съ другимъ суф.): szlovė *великолѣпіе, блескъ* (Meillet, Ét. 208. Brugmann, Grdr. II, 1, 154). Нѣкоторые считаютъ лит. заимств. изъ слав., но, по мнѣнію Meillet (l. c.), безъ основанія. (См. слыть, слово.

славяни́нъ, Р. славяни́на; МнИ. славя́не *общее имя народовъ славянскаго племени;* славя́нка; славя́нскій; собир. славя́нство; слови́нецъ, слови́нскій, слове́нецъ, слове́нскій *названіе извѣстныхъ отдѣльныхъ славянскихъ племенъ;* славя́нщина; слави́стъ *изучающій славянскіе языки, литературы* и проч.

мр. славьяны́нъ, славья́нка, славьяньскый. **др.** словѣнинъ, словенинъ, словянинъ; словѣньскый. **сс.** словѣнинъ. **сл.** slovenec. **кшб.** slovince *названіе части кашубовъ.* **плб.** slüvënsky *по-вендски.*

— гр. *σκλαβηνός* впервые встрѣчается около 525 г. у Pseudo-Caesarius; затѣмъ у Прокопія; s:lavenus у Іордана; *σκλάβοι* у Маврикія Стратега; *σκλάβοι, σκλαυινοί, σκλαβινοί* у Ѳеофана. лат. sclavus. нѣм. (изъ лат.) sklave. Форма *σθλοβηνοί* позднѣе въ житіи Климента. (Kretschmer, АЯ. 27, 231 и сл.; ср. Janko, Wört. Sach. 1, 108, противъ Пейскера. Относит. преобразованія *sl-* въ skl- см. Meillet, MSL. 12, 22[2]). Объясняютъ различно: 1. отъ слава (Колларъ и др.). Шафарикъ опровергаетъ это, ибо первонач. не славянинъ, а словѣнинъ. 2. отъ слово, т.-е. *внятно, понятно говорящій*, въ противоположность съ нѣмецъ, т.-е. *неясно говорящій* Шрадеръ, Reallex. 922). Это объясненіе отвергаютъ Миклошичъ (MEW. 308), Миккола (СбФ. 270 и д.) 3. отъ названія страны Slowy (Добровскій). Это отвергается, такъ какъ нѣтъ страны, носящей или носившей такое названіе. 4. отъ второй части личныхъ именъ, какъ: Свято-славъ, Яро-славъ и т. п. (Бод.-де-Куртене. Ссылка у Миккoлы, l. c. и Ursl. Gr. 8): иноплеменники сосѣди по такимъ именамъ стали звать славами или слявянами весь народъ; отъ сосѣдей слово принято самими славянами. 5. Миккола (l. c.) сопоставляетъ гр. *λᾱϝός* изъ **σλᾱϝός народъ.* ир. slúag *толпа, свита, войско;* teglach (изъ **tego-slougo) домочадцы.* Слѣд., слов-ѣнинъ значитъ *членъ племени.* Изъ этихъ объясненій, кажется, второе слѣдуетъ считать вѣрнымъ. Относительно значенія ср. арабъ (см. э. с.); алб. škipɛtár *понимающій*, туземное названіе албанцевъ, заимств. изъ лат. excipere. (9. Meyer, Ew. 411).

сла́докъ, сладка́, сла́дко; сла́дкій *γλυκύς, dulcis;* срвн. сла́же, сла́ще; сла́денькій *приторный* (въ перен. значеніи); сладкова́тый; сласть, Р. сла́сти *сладкое кушанье* («въ сласть» *вдоволь, въ полное удовольствіе);* слащавый *приторный* (въ переносн. значеніи); слаща́вость *приторная сладость;* сла́дость; сла́достный *пріятный;* сластёна *м.* и *эк. кто любитъ сладкое;* услади́ть *сдѣлать сладкимъ, пріятнымъ;* наслади́ться; iter. услажда́ть; наслажда́ться; наслажде́ніе; сласти́ть, слащу́, сласти́шь *отзываться сладкимъ вкусомъ;* подсласти́ть *прибавить сладкаго* (напр. въ питье, кушанье); пересласти́ть *прибавить сладкаго съ излишкомъ;* iter. подслащать, подсла́щивать; услащать; пересла́щивать;

въ слож. сладостра́стный, сладостра́стіе; сладкогла́сный; сладкопѣ́вецъ, сладкорѣчи́вый; сластолю́біе; сластолюби́вый; сластолю́бецъ — всѣ изъ цсл. **рус.** со́лодъ, Р. со́лода и со́лоду *проросшее размолотое зерно сладковатаго вкуса;* діал. юж. соло́дкій *сладкій;* солодѣ́ть, солодѣ́ю, солодѣ́ешь *становиться сладкимъ; киснуть отъ жары, потѣть, быть усталымъ, слабѣть;* разсолодѣ́ть *раскиснуть отъ жары и усталости;* солоди́ть, соложу́, солоди́шь *растить въ солодъ; прибавлять солоду* (въ тѣсто, муку); солоди́льный (заводъ); солоди́льня *солодильный заводъ;* солодо́венный (заводъ); солодо́вня *солодовенный заводъ.* сѣвск. солоду́ха *родъ кушанья.*

мр. солодъ *солодъ;* солодкый *сладкій;* солодиты *солодѣть;* солодыты *подслащать;* солоду́ха *родъ кушанья, солодуха.* **бр.** солодъ; солодкій; солоду́ха *родъ кушанья* (см. выше); сласць *сладость;* сласцёна *родъ лепешки;* сласцёха *любитель сладкаго;* солодзины *барда;* солодзиць *подслащивать.* **др.** солодъ (Засвид. въ Русской Правдѣ. См. Срезн. М. 3, 461); на ряду съ этимъ: сладъкъ, сладокъ, слаткый, сладость и проч. **сс.** сладъкъ, сравн. сладъчай; слаждии (отъ *сладъ); сласть; слашть *suavis;* сладъчити, сладъчати. **сл.** slad *солодъ;* sladek *сладкій;* slaja, slast; oslaščiti se *привыкать.* **б.** сладъкъ, сладкавъ; сладъ *солодъ;* сладунъ *родъ дуба;* сладѭ са *нравлюсь;* сладко *сладко; варенье;* сладкодушенъ *сладкорѣчивый;* сладледъ *мороженое.* **с.** сла̏дак; сла̂д *солодъ;* сла́да *родъ кушанья;* сла̀ду̂н *родъ дуба;* сла̏ду̂н *сладкое гранатовое яблоко;* сла́дити, сла̂ди̂м *подслащать;* сласт; сла̀тко̂ *цукаты, варенье.* **ч.** slad *солодъ;* sladký. **п.** słod *солодъ;* słodki *сладкій;* słodź *сласть, сладость.* **вл.** słod; słodkí. **нл.** slod, slodki.

— лит. saldùs *сладкій;* saldùmas *сладость,* saldinti, saldinu *подслащивать.* гот. salt *соль.* дрсѣв. salt. дрсак. salt. анс. sealt. анг. salt. ннѣм. salz *тж.* Инде. *salt- *соль.* Первонач. значеніе: *соленый;* отсюда *приправленный, вкусный, пряный, сладкій* (Meillet, Ét. 327. Вондракъ, SlGr. 1, 137 и др. м. A. Torp, 436). сладъ-къ; суф. -ко-; первонач. тема на *u:* *sladu- (какъ видно изъ лит.). О группѣ см. соль.

слана, Р. сланы, **сс.** *иней, pruina, πάχνη.*

сл. slana *mrsla rosa.* **б.** сла́на *иней.* **с.** сла́на *тж.* Въ рус., чеш., пол. нѣтъ.

— лит. szalnà *иней,* szal̃tis *стужа, морозъ,* paszolỹs *гололедь,* szálti, szal̃ù *мерзнуть,* száltas *холодный.* лтш. salts *холодный.* прус. passalis *морозъ, стужа.* дрсѣв. hēla *иней.* сскр. çíçiras *холодъ, холодное время.* [Любопытно совпаденіе діал. тул., орл., ряз., тамб. чичеръ *м.* или чичера *ж. рѣзкій, холодный вѣтеръ съ дождемъ, изморозью;* оч. обыкн. въ сѣвск. См. ДСл. 4, 627.]. зенд. sarətō *холодный.* нперс. sard *холодный;* sarmā *холодъ.* афг. sōr̃ *холодный,* sār̃a *холодное время, зима.* осет. salui, sälyi *застывшій;* sald *холодъ, морозъ.* Инде. *k̂el- *мерзнуть.* На ряду съ этимъ съ инде. *r:* арм. sar̃n *ледъ.* лит. szarmà. рус. серенъ и проч. (A. Torp, 83 и сл. Уленбекъ, AiW. 311. WEW². 112. Zupitza, GG. 184 съ литературой. Вондракъ, SlGr. 1, 346; 414. Meillet, Ét. 443. Эндзелинъ, Сл.-блт.

Эт. 40 и д. Здѣсь разбирается отношеніе szalnà: szaltas и проч. противъ Pedersen'a, KZ. 38, 391; 40, 179 и д.). Образованіе старое; сла-на; суф. -на- (какъ цѣна, мѣна, страна; см. Meillet, Ét. 442). См. серенъ, чичеръ, слота.

сла́нецъ, сла́нка, сланцевый и проч. см. стлать.

слать, шлю, шлёшь *отправлять, препровождать, mittere;* съ предл.: вы́слать *послать вонъ;* досла́ть *добавить къ посланному;* засла́ть *услать далеко или въ сторону;* насла́ть (много); отосла́ть; пересла́ть; посла́ть; подосла́ть (тайно); присла́ть; разосла́ть (въ разныя стороны); сосла́ть (на поселеніе, въ ссылку); усла́ть; iter. высыла́ть, досыла́ть, засыла́ть и проч.; посо́лъ, Р. посла́ *кто посланъ; титулъ представителя государства при иностранномъ дворѣ;* посо́льскій; посо́льство; посла́нникъ *посолъ, титулъ степенью ниже;* посла́нница; посла́нецъ; подсы́лъ; вы́сылка (денегъ, писемъ) *принудительное выселеніе;* отсы́лка; пересы́лка; посы́лка *что послано или дѣйствіе;* разсы́лка (писемъ и т. п.); присы́лка; ссы́лка *родъ наказанія;* ссы́льный *принудительно высланный, переселенный;* посы́льный, разсы́льный *родъ служителя;* пересы́льный (напр. «пересыльная тюрьма») и др. Изъ цсл. возсыла́ть (молитвы), ниспосла́ть (дары съ неба), ниспосыла́ть; посла́ніе *письмо.*

мр. слаты, посылаты. **бр.** слаць; посолъ. **др.** сълати, шлю; сълъ *посолъ,* сълъство; сълъбьноѥ *что слѣдуетъ послу, посольское.* **сс.** сълати, сълѭ; сълъ, посълъ; сълъство; по-сълати. **сл.** poslati. **с.** сла̏ти, ша̏љêм, шљêм *слать;* ши̏љати, ши̏љêм *посылать.* **ч.** poslati, posilati *посылать,* posilka; posel *посолъ;* posilací *посыльный.* **п.** posłać, posyłać; poseł. **вл.** poslać; posćelać (контаминація съ стьлати, стелѭ); posoł. **нл.** poslaś; posol.

— Затруднительно. Meillet (MSL. 8, 238) возстановляетъ слав. *sŭlo-, откуда сълати и -сылати; съ этимъ можно сравнить арм. yowłarkel (yułarkem) *посылать* и съ производнымъ yłel (yłem) *тж.* yowłarkel состоитъ изъ двухъ словъ: *yowł *посылка* и arkel *бросать, метать* (ср. arkanel); *yowł (yuł) соотвѣтствуетъ слав. *sŭlo-; корень *su-; къ нему гр. ἐϝάω *пускать, позволять.* лат. sēvī (къ sero). анс. sāwan и проч. Противъ этого Pedersen (KZ. 39, 458): y-ułarkem есть контаминація uł-arkem и yłem *посылаю* (uł, ułi *дорога;* см. улица). (Ср. Boisacq, Dé. 211). Другіе (см. WEW². 388 и сл.) сопоставляютъ гр. -ἰάλλω (изъ *σι-σαλ-i̯ω, *si-sl̥-i̯o) *посылаю, бросаю, метаю.* гот. saljan *преподносить, предлагать жертву.* дрвнм. sellen *передавать.* дрсѣв. selja *переносить, препоручать, продавать* и др. герм. (A. Torp, 435). М.-б., лат. insula *островъ.* лит. salà *островъ* (если, въ виду лит. ãtsala *песчаная отмель въ морѣ,* первоначальное значеніе *выброшенное, наносное.* Но это сомнительно (Ср. Boisacq, Dé. 368 и WEW². l. c. съ литературой). Брандтъ (Доп. Зам. 160) допускаетъ перегласованіе съл-, сул- въ посу́лъ, сули́ть, при чемъ отыменный глаголъ сулить предполагаетъ сущ. *сулъ; или первоначально съ предл. по-сулъ, посулить, а отсюда отвлечено сулить. Возможно также (по MEW. 328 и сл.), что сулить относится къ su-, въ брус. суто *много, туго, очень.*

Государственная историческая библиотека

Сокращенія.

Зеленинъ, Врус. говр. — Д. К. Зеленинъ, Великорусскіе говоры съ неорганическимъ и непереходнымъ смягченіемъ заднепебныхъ согласнымъ. Изд. Отд. р. яз. и сл. И. А. Н. II. 1913.

Его же, Соха — Русская соха, ея исторія и виды. Вятка, 1907.

Его же, Отч. — Отчетъ о діалектологической поѣздкѣ въ Вятскую губернію. II. 1903.

Дополненіе.

Къ статьѣ рѣшить (стр. 238): Ильинскій (РФВ. 69, 3) сравниваетъ съ лит. rẽkti *рѣзать*. секр. rikhâti *чертитъ*, *рѣжетъ*. древнѣ. rîhan, нѣм. reihen. Исконное значеніе рѣшить, по его мнѣнію, *рѣзать*; затѣмъ «*рѣзать путь*» и наконецъ *освободить*. (Подробнѣе будетъ разобрано въ «Дополненіяхъ» въ концѣ словаря.)

Стр. 23[illegible] прав. столбецъ, строка 8 снизу, вм. rézỹs читать rẽžỹs.
Стр. [illegible] лѣв. столбецъ, строка 2 снизу, вм. *ὀείω* читать *ῥαίω*.
Стр. [illegible] прав. столбецъ, строка 19 сверху, вм. Эндзолинъ читать Эндзелинъ.
Стр. [illegible] прав. столбецъ, строка 15 сверху, вм. скадки читать складки.
Стр. [illegible] лѣв. столбецъ, строка 12 снизу, вм. контамінаіи чит. контамінаціи.
Стр. [illegible] лѣв. столбецъ, строка 20 снизу, вм. садгак читать сагдак.
Стр. [illegible] лѣв. столбецъ, строка 12 снизу, вм. *σαράων* читать *σαράϊ*.
Стр. [illegible] лѣв. столбецъ, строка 20 снизу, вм. szarỹ читать szary.
Стр. [illegible] прав. столбецъ, строка 18 снизу, вм. сообств. читать собств.
Стр. [illegible] прав. столбецъ, строка 7 сверху, вм. персо, читать перс.
Стр. [illegible] прав. столбецъ, строка 12 сверху, вм. разл. им. читать разл. мм.
Стр. 275, прав. столбецъ, строка 19 сверху, вм. ksitìs читать kṣitìs.
Стр. 277, лѣв. столбецъ, строка 11 сверху, вм. *серебъ* читать *себеръ*.
Стр. 280, прав. столбецъ, строка 13 сверху, вм. szarnà читать szarmà.
Стр. 283, лѣв. столбецъ, строка 22 снизу, вм. *свѣло-* читать *свѣтло-*.
Стр. 318, прав. столбецъ, строка 22 снизу, вм. 9. Меуег читать G. Меуег.

Выпускъ четырнадцатый печатается.

Весь словарь будетъ состоять изъ восемнадцати выпусковъ. Печатаніе предполагается закончить въ 1917 г.

Лица, желающія получать выпуски тотчасъ по выходѣ, благоволятъ заявить автору: Москва, Покровка, 4-я гимназія.

Книги высылаются наложеннымъ платежомъ. Цѣна выпуска (5 листовъ) 65 к.

А. Г. Пр.
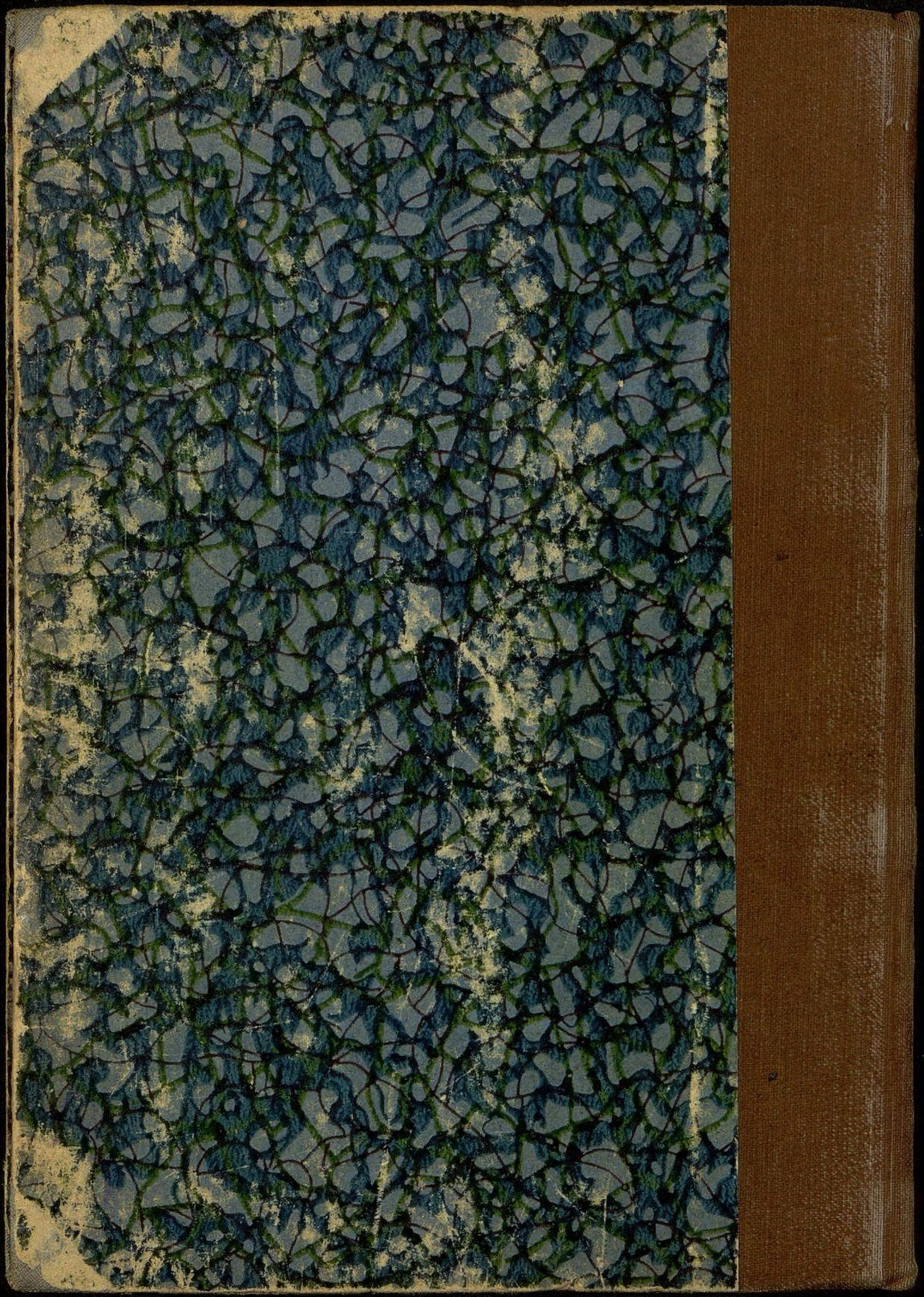
Выпуски 1—9 составляютъ томъ первый (А—О). Стр. I—XXIV+1—674. Цѣна 5 р. 65 к. безъ переплета; въ переплетѣ 6 р.